(郵政局掛號認爲新聞紙類)

盛京時報

陰曆乙亥八月廿九日
昭和十年九月廿六日
西曆一千九百卅五年

本報價目本埠每份每月一圓二角 外埠郵費在內每份每月一圓三角 零售每份五分 廣告刊費五號字每行十三字一日一圓 長期另議

發行人 染谷保藏
編輯人 菊池貞二
印刷人 東尤明
發行所 奉天隅田町九番地 盛京時報社
電話 編輯部(日)三二八二番 營業部(日)二〇二二番 營業部(滿)四一六八號 營口總局 奉天一一三〇番
各埠支社 新京八島通三二 哈爾濱二道街一三 大連榮町二番一 大阪北區堂島濱通一

論說

意大利屈矣 (傲霜庵)

老猾的英國。近對意國。以其外交軍事雙管齊下之政策。層層緊逼。竟令一意孤行之黑衣黨魁。稍有所顧忌。是最近極有精彩。值得刮目之一劇耳。

曾窃以爲不入虎穴。焉得虎子。墨索里尼孤注一擲之冒險。非口舌所能爭。英國若屆期下以不恤用武力之決心。則所有問題。當不難迎刃而解。勢之所迫。英國亦漸知空言無補於事。乃決計毅然進入虎穴。在地中海集中其大海軍。作戰鬪準備。意大利因事出意外。且知勢難抵敵。乃竟屈服。由英國觀之。不戰而屈敵者。亦不妨謂爲一大成功。

先是英國在國聯拉攏各國。但法蘭西小姐。尚有意大利情侶之嫌疑。於是英國外相賀爾。用恫嚇之詞。奪諸意大利之手中。使法國外相拉法爾。在國聯議場矢志忠誠。是時英國不但在外交上立於不敗之地位。並且可免單獨開戰之愚。語云。獅子搏兎。必盡全力。盎克魯薩遜族之老猾性成。在老老實實的獅子以上。即本身全力以外。並不忘借外力。無奈英國方面。此種外交工作。尚不足以抵制墨索里尼的氣焰。乃最後以其老拳擬黨魁大鼻子曰。欲飽嘗個中風味乎？是時地中海由直布羅陀直至蘇彝士。英國艦隊集中於此者。共計一百四十四隻。此外在世界各洋面。聞警星馳來援之英艦。計十數隻或數十隻。墨索里尼當喪失情侶。懊惱不堪之際。更驚此當頭棒喝。固不得不屈也。

英國之對意壓迫。除外交軍事以外。在經濟上極其險辣。玆據倫敦經濟消息稱。

(一)英國五大銀行。自八月二十二日前後起。對於意國銀行及意大利系銀行。停止貼貸。限制煤銅之收買。

(二)美法等國銀行。亦有鑒於英國銀行此項態度。對於意國貼貸。從嚴限制。

(三)美國輸出入銀行。(半官的)對於意國訂購之美棉二十五萬綑。或至五十萬綑。因慮其或變成戰爭材料。於八月杪拒絕融資。

(四)意國在波蘭訂購之煤炭。亦因金融上有障碍。不能交貨。

(五)英國倫敦保險組合。暨其餘保險公司。對於意國輪船。及意輪所裝載之貨物。拒絕保險。

以上無論直接間接。爲英國對意經濟壓迫之表現。由意國方面觀之。此種經濟壓迫。較諸外交上壓迫。或更爲痛苦。亦未可知。

意國對於國聯五人委員會此次成就之和協試案。拒絕不受。然亦另發聲明。謂意大利並不反對五人委員會之和協工作。是何等滑稽！猶如言我遇你於途。不能脫帽。然心中致敬[illegible]。始終無渝。意大利今實有不可告人之隱衷也。

英國駐意大使特拉孟德。自意阿問題緊迫以來。被意首相白眼看待者。已非一日。久無晉謁機會。孰意最近墨索里尼特請其晤談。乃在笑容可掬之中告英使曰。凡意阿問題。若由英法意三國首相聚首一堂。把臂交談。未必難以解決。語云。君子豹變。今意國君子。如此之前倨後恭。直是破涕爲笑之一種悲劇耳。

數日前。墨索里尼豪語曰。國聯欲使阿國割讓之地方。非砂礫沙漠。即鹹地沙漠。不知諸公視我爲『沙漠之蒐集家』乎？試由昨今情勢觀之。墨索里尼固一世之雄也。然或竟徒爲意大利蒐集沙漠。亦未可知。

墨索里尼又曰。意國已耗去廿萬萬利拉。豈爲兒戲而虛擲此項鉅款哉。此爲大問題。墨首相一面耗費許多軍費。一面極端鼓舞人民戰爭熱。勢之所趨。理應一戰而不便一戰。兵猶如火。不戢自焚。黑衣黨魁。現下正在進退兩難之際。使其不見戲化。又使其不戰爭化。是很困難的問題。未審墨首相用如何妙計。渡過此難關乎。未始非相當重要之問題也。若夫看熱鬧之觀客。則對於虎頭蛇尾之此局。大失所望。似有還票索費之權利。最後須牢記者。大英帝國的長鞭。固不能及極東南美。但尙能及地中海之一事是也。

意在非設飛機場
英答意國將嚴行裁制

巴黎訊云、意阿糾紛仍爲法國報紙及輿論注意之中心、各報云、意阿糾紛益有成爲惡化整個國際生命之公開戰爭之虞、

據最近報道、意政府已於九月二十一日決定拒絕五人委員會之調解提案、意大利政府認爲五人委員會之提案『未曾顧及意大利之生命利益』、

同時意大利之備戰仍猛烈進行、九月二十一日向東非又開出輪船數隻、載兵六千及大批軍用品、與阿比西尼亞接壤之意屬愛里特里、進行極大工程現在愛里特里所建造之大飛機場其規模、超過意國所有飛機場、能容最新式飛機三百六十架、規模極大之格納庫已經造成、各格納庫、同時均能飛出十二架飛機、

英國在地中海集中强大海軍之軍事設備、意國甚爲恐惶、意國各報均謂、『英國對意挑戰』、

法報日內瓦訪員消息、意國出席國際總會代表團之首領亞洛西、經過拉法爾、探詢英代表艾登如若意阿開戰、英政府計擬如何軍事制裁意大利、艾登經拉法爾告知亞洛西、英國之計甚劃者爲嚴厲、

據法報載、墨索里尼請拉法爾担保、法國只限於財政制裁意大利、而不跟踪意大利取軍事手段、拉法爾拒絕負此責任、

意購買美煤油
意人老幼練習動員

紐約訊云、聞此間與意國有關之買戶、已購入原油二十五萬桶、每桶價約美金一元、定年內分批運出、同一方面現仍向市上探詢、擬續購貨六七批、

紐約訊云、聞加州縮減原油出產之新計劃、現已議妥、規定十、十一、十二三個月、每日出油五十三萬一千桶、比現有產量、每日減少十萬四千桶、

羅馬訊云、本日各法西斯機關黨員接區黨部口頭或書面的訓令、準備於今日起三日中、從事民衆動員之試驗、參加者將有男女老幼一千五百萬人、此項令規定、每人須於奉到訓令後一小時內聚齊、動員令之傳布、以教堂鐘聲與汽笛聲爲信號、並在街中鳴鼓

意國經濟施設
爲備長久戰爭

羅馬訊云、工業界之『依里桑爾報』載意政府近來之經濟設施、此項紀載非特將此等設施之性質暴露、並說明其前途、該報云、『一九一五年言戰爭爲時三個月、一九三五年法西斯政府作殖民地之討伐、不惜三年之久、』

近日又開七千名黑衫黨人往東非、現在意國所進行之全民軍事化、其情形如此、正式宣佈、凡滿十七歲之法西斯蒂青年團員、組織特別領土軍、其中二千五百人武裝槍械、以備隨時進入軍隊、

英國飛將軍
布拉克壯舉
抵作英國南非往返飛行

開羅訊云、布拉克廿二日早三時二十分降落此間阿爾瑪柴飛行場、計自英國抵此、僅需時十一時九分、

倫敦訊云、上午與史考特氏在英澳航空競賽中獲優勝冠軍之布拉克氏、今日午後四時十一分由哈特菲爾飛行場出發擬打破由英至南菲開普鎮往返之飛行紀錄、其所駕之飛機蒲姆蘭號、每小時速率至高能達二百三十五哩、載油二百五十加侖、携有助手麥克塞氏、兼充無線電員、此行擬在開羅、基蘇慕開普鎮三地降落、將直越阿爾卑斯山、布氏希望明日清晨可抵開羅、布氏已作此嘗試以十二小時十五分由倫敦飛達開羅、嗣因引擎不靈被迫折回克羅敦飛行場、按目前由英達開普鎮之飛行紀錄、乃莫理遜夫人于一九三二年造成、去程飛行四日六小時五十四分、歸程之開始如能成功、則將從事由英飛往香港而復飛回、第三次壯舉爲加拿大之往返、第四次將取何路尚未決定、

國際援阿會

巴黎訊云、國際援阿會議決定設立國際局以領導、各國援助阿比西尼亞人民之國際行動、

該令號召一切交通工人、與水手之團體、參加討論反對意兵、及軍械運往非洲之行動計劃、

該會致宣言與國聯、

北愛政黨衝突

北愛爾蘭貝爾伐斯特訊云、二十日夜此間又發生政黨衝突之嚴重騷亂今日已在格林堡郊外演成巷戰、雙方以亂石拋擊相互開槍數響、一人中流彈斃命、被石塊擊傷者甚多、警察遂後赶至、遂將憤怒之羣衆驅散云、

英國郵航
自二十四日起 擴至菲島香港

倫敦訊云、郵務局宣布自本月二十四日起現時到加爾加達爲止之星期二郵政航空、將延長至新加坡、且自該日起、至馬來、暹羅、香港北婆羅洲及菲律賓之郵航、每星期飛行一次、

美國築運河

紐約海德公園訊云、接通大西洋與墨西哥灣之新佛羅里達運河、今日行開工禮、羅總統在此按一電鈴、而沃開拉地方第一次所用之炸藥、即隨之爆發、他日新運河築成後、將爲巴拿馬運河開放以後世界最大河道、

阿國設法爲軍備糧
阿王聲明頗堪注目

倫敦訊云、據阿比西尼亞京城消息阿比西尼亞政府有史以來初次設法保障軍隊人食物之給養、以備戰爭、

以前軍隊完全由地方人民供給現在各省均設地下食物倉庫、

阿比西尼亞國王對『每日電訊報』記者談話云、『爲爭獨立國家之資落、吾人要求保護吾人之自由、保護吾人經濟之整個性、及吾國疆土之不可侵犯性』

英工會總秘書
到蘇聯考察

列寧格勒訊云、英工會總秘書西特林偕同夫人乘『斯木里納』輪船抵列寧格勒、據西氏對塔斯社記者談『余此來之主要目的爲參觀蘇聯經濟與文化建設、及自第一次遊蘇聯後十年來之進步情形』西氏除列寧格勒及莫斯科外並將遊歷各大工業城市云、

美國成立彈藥統制局

華盛頓制美國彈藥局、已告成立、凡軍械製造家與出口入口商、均須向該局登記、該局並將發給軍械執照、並監督軍械之國際運輸等務、

但澤問題
國聯延期討論

日內瓦訊云、討論但澤問題之國聯行政院會議、因英國之聯事務閣員忙於完成義亞紛爭報告書、該會議已實行延期、

本日三大張半

蘇聯京城發生汽車衝突慘案
波使秘書受傷殞命

莫斯科訊云、九月十九日波蘭駐莫斯科使館之汽車、在列寧格勒汽車道上發生不幸事件、結果波蘭代理大使、紀席夫斯基教授、第二秘書加魯士斯基、工人謝爾格夫、均受傷當經送到高爾基醫院、

所以發生事故者、係因波使館之汽車與紀席夫斯基教授之汽車互撞波使館之汽車、開每小時行六十公里之速度、因正將撞於通過街上之工人謝爾格夫、該瀛車乃急行扭轉、但扭轉時又撞於開來之紀席夫斯基教授之瀛車上、紀元瀛車完全撞破、波使館者稍受損、當將受傷者運往醫院、雖經設法救治、而至二十日晨波使館之二秘書加魯士斯基死矣、

意阿戰雲瀰漫
德美增加海上保險費

柏林訊云、德國保險公司已照英國勞合德公司之辦法、發出本星期之預告、取銷現有之大洋兵險章程、彼等現正討論運往受戰爭威脅之各國商品兵險費新章、

紐約訊云、此間水險公司已將運金險費增高、向來每百元收險費四分半、今則增至七分一般商品往來或經過地中海或紅海口岸者、其兵險費亦大增加、至於英國與歐洲口岸間之險費、則增加少許、

拍賣新式住宅樓房

地點　奉天日站信濃町三番地(馬路灣北正善堂後胡同內路南于宅)地皮係滿人
簡章　領名投標簡章及標單可逕向本行或樓房所在地點索取樓房設有專員領看正
投標期間　自本年八月廿日起十月五日止
開標日期　本年十月十日午後二時在本行開標
奉天城內軍署街　奉天商工銀行啟

函授口吃自療妙法

吃音一癖多因幼時過受驚恐或與同病者共處遂成一種習慣在未覺時口吃尙輕及一發覺急欲矯正豈知愈急而口吃愈甚終至無法解脫永成一口訥者矣精神痛苦阻礙前程莫此爲甚本館同人研究多年深知病根所在發明自力矯正方法患者依法實行速則數日遲則數月必能矯正學費低廉效力確實章程函索即寄並望海內賢達廣爲宣傳俾患者知所問津功德無量

函授催眠術 短期成功 另有章程刊物函索須附郵票
日本神戶胥合區中島通三丁目十四番地　華僑精神修養館

緊要聲明

啓者本律師於本年九月十九日經奉天小西門裏永祀號聘爲常年法律顧問由聘任之後倘有侵害該永祀號名譽信用及財產上一切權利並法律行爲本律師完全保障恐未週知特此聲明
律師江崎保次謹啓

緊要聲明

啓者本號於本年九月十九日聘請日本法學士江崎保次律師爲常年法律顧問嗣後關於本號財產權利及法律行爲完全委任該大律師代爲保障辦理恐未週知特此聲明
奉天于石橋胡同永祀號工廠 經理 賈海臣謹啓

股票作廢聲明

前在奉天儲蓄會所入儲字三九二〇厚儲三九二一三九二二厚德三九二三至三九二五厚善三九四六三九四七厚道三九四八載讓三九四九載儉三九五〇載恭三九五一載良三九五二載溫三九五三德信三九五四德智三九五五德禮三九五六德義三九五七德仁三九五八福祿三九五九福全以上各堂每號拾股又在該會有獎儲蓄部認五百九十二號五級仁義堂儲摺一份因將股票不愼一律遺失除其保請奉商工銀行另補發外特此登報聲明作廢
吉林方正胡同　賈旭東啓

聲明作廢

逕啓者於九月十九日晚八時因用飯將汽車停正陽街飯店門前進屋用飯後遂將呢大氅置於車內大氅兜有警廳發一五三七號免許証一張飯後即開車門見大氅連同免許証杳無踪影此免許証勿論落何人之手概作無效特此聲明
哈爾濱軍官街司令部　張盛勇啓

地照遺失聲明作廢

逕啓者敝人不愼致將地照遺失一張計地四十八畝坐落石橋子村東路北地名張家窪子南至道北至壕東至范姓西至陳姓俟後此照無論落於何人之手概作無效恐未週知特此聲明
遼陽九區管界楊林子村民　宋長庚啟謹

律師張俊武通告

一、本律師代理民刑訴訟
一、凡困難事件倘經討論立爲解決
一、代理討債案件酌情減收公費
事務所設奉天軍署前張蓋胡同　電話三二二六號

商標呈請代理

前實業部商標局囑託　中根齋
電話五七七二番　新京東五條通三番地

哈爾濱太和賓旅館特別啓事

敬啓者本館爲順應世界潮流起見特將內外各部重新改修概照新式國際旅館設備所有客室內外牆壁一律洋漆彈花光線充足空氣流通甬道均舖西洋地氈凡電燈電話電鈴自來水暖汽管西式床帳洋裝便所一切設備均優美齊全又兼本館設在繁華街心戲園影院均在週邊門前即爲電車汽車停車場四通八達交通便利現爲酬達賜顧雅意廣招徠起見故將房費一律減低室美價廉招待週密如蒙嘉賓光臨定有賓至如歸之樂
地址北馬路東口正陽街西門臉道裡電話三一四五番　太和賓館

出售兒科藥品

嬰兒福 主治 食積痞塊驚悸失魂 腹痛泄痢嘔吐抽搐 瘟疹瘟毒一切時疫 呼吸喘促咽喉腫痛
消疳散 主治 諸般疳症腹泄脾虛 面黃肌瘦健胃理脾 消化不良平常嬰兒 日服一次格外肥壯
本堂應診醫士 張夢九 黑顯廷
總發行 奉天小西關北路 寶慶堂

名醫 王玉珙次良 李炳暘先生

診病時間上午八時起下午一時起
胃腸藥紅色造福　治心口疼胃疼腹脹大便燥結久嗜鴉片便秘尤爲效大盒二元小盒一元
李氏小兒疳藥　主治食水脾虛痞積消瘦吐瀉腹脹一切疳病俱有效驗一袋四角一打三元六以上兩種名藥係經本堂李炳暘先生發明官准註册電話三三三五一號
奉天大西邊門外　鴻育堂藥店

純記皮店

酬謝主顧起見皮貨特別賤賣　請君如要贈送冬季禮品皮貨乃親朋歡迎的紀念
本號採辦各省地道狐貉貂獺水獺虎豹狸狼製造細毛皮服灘羊皮襖男女俱全應有盡有我滿洲國成立建都新京百業發達之際特設臨時支店
分銷處 新京驛大和通同興合內 商埠川馬路順德號
總號奉天小東門裏三聖宮胡同二號

英國細長絨帽　意國短絨細毡流行禮帽

潤記專門帽店　奉天中街路南　電話二三四七　敬告
樣新價廉 每頂七元至三十二元
各界諸君注意帽品應有盡有
由九月廿日新到

山海關總支局啓事

本報頃爲發展營業靈通消息起見特於古冶設立分社委謝岫山爲分社經理併於林西趙各庄均設分銷處如有訂閱本報招登廣告一切事宜就近接洽可也
古冶分社經理　謝岫山　社址暫設古冶北寺
本報山海關總支局啓

美人牌

各種 毛繩毛線 駝絨繩 駝絨線 毛冷繩 其他毛糸
敝行路數最全批貨現貨大阪、大連、安東、營口、奉天、新京、哈爾濱、等處交貨均可
奉天小西門外　平松洋行
本店 大阪東區伏見町五丁目　滿電二四五三號
支店 東京 名古屋 一宮

哀啓

哀啓者家君快如陳府君諱嘉樂慟於本年陽曆九月二十三日辰時逝世謹於二十五日接三並遵慈命擇於二十八日(即首七)修經家奠二十九日扶柩浮厝珠林寺哀此報
聞
棘人　陳中成 心千 快　泣血稽顙
喪居奉天大東關青雲寺前胡同五號本宅

天日語研究會

九月二十五日各級一律開始(簡章索閱即給)
男子部　備有宿舍
女子部　備有宿舍
夜班　午後六時起
初級中級高級深造　以上各部插班生隨到隨錄
大南門裡　天日語研究會

活鼈

本號專辦收買活鼈及高價安託販賣活鼈等業務營業終年無停歇
照會處　安東驛前日陞大樓內　澤田商會

本報營口分社易委啓事

逕啓者本報營口分社長張逸林君因無力擴消撤換本社特委王隆軒君爲營口總支局長韓俊劍君爲記者嗣後該地如有訂閱報章刊登廣告及其他一切接洽事宜請逕至大平康里西街門牌二〇號與右記該兩君接洽可也事關責任交替特此鄭重聲明
盛京時報營業部啟

盛京時報山海關總支局通告

本支局茲委冀光宇爲新聞記者委韓金龍爲報務推銷員俟後如有訂閱本報招登廣告事宜希與韓金龍接洽可也由通告日起如有他人假借名義招攬者本支局概不負責特此通告
山海關總支局啓

解僱聲明

逕啓者本分館職員劉振環趙及時二人已有他就業已去職此後在外發生任何事項該二人自行負責概與本館無關恐未週知特此鄭重聲明
盛京時報南市場分館　郭秀山啓

感謝靈藥

敬啓者義子明魁二十一歲年幼無知偶涉花叢致患淋病小便紅腫尿道刺痛時洩膿汁耗資百元未愈嗣見報載楊君鳴謝(淋濁殺菌散)六付愈症即令明魁服之十餘日果然痊愈神效靈藥名不虛傳感佩之餘特此介紹全病者早脫苦海也
奉天郵局　李香亭
官准 淋濁殺菌散　總代理 奉天大西城門裏裕新池路北仁壽胡同門牌四號 劉宅
每袋三付三元每料兩袋六元
代售處　撫順千金大街義和謙

辯護士法學士 田口純男事務所

(登錄事務取扱)
奉天商埠三經路　電話 滿四一一四番 日五三五七番
事務主任　楠山貞助
滿洲人事務員　元法院書記 劉仲會 包雲翹 趙日新

華北新政治機構 必須脫離國府

設置華北五省聯合自治体之必要

駐華軍多田司令官談

【天津二十五日電】駐華日軍司令官多田少將、二十四日召集北平天津之日本新聞記者約二十名於官邸、午餐後、發表大要如左之重要對華基礎的觀念爲題之小冊子及談話、

談話內容

最近藍衣社及其一黨之暴力團、不斷潛入華北、有勃發第二灤州事件之危險性、將此潛行運動排除、使華北明朗化、在政治上經濟上、與南京政府斷絕關係、有在華北產生新政治機構之必要、即對此所需要之華北財政約一萬萬三千萬元、有充分達成目的之資力、然而向來民衆被蔣介石及其一黨軍閥之榨取、財政由之過半數、必須送交南京政府不可之運命、因之民衆在疲弊之途上、我正義之立場上、爲救濟此等華北民衆、又我等對王道之敵、蘇聯赤化等工作、以中日協力而防止其侵入云、

【北平廿四日電】多田司令官、于廿四日非公式聲明、爲由華北澈的的掃淸反滿抗日分子並期華北經濟權之獨立、華北五省軍事的協力下防止赤化計、必需確立華北政治新機構、但暫先有指導設置華北五省聯合自治体之必要、

小冊子之內容

由左列各項組成者、

一、緒言、

二、對華政策之根本主義、

三、日本對華態度、

一、常須公明正大、

二、附帶斷然之威力爲必要、

三、排斥搾取主義而取附與主義、

四、尊重獨立、保持民族之面目、

五、不取人的關係、而須要是是非非主義、

六、將新舊軍閥其他搾取者消滅之、

七、排擊職業的親日、

八、捨去錯誤之優越感、

四、對於國民政府及蔣介石之認識、

五、中國之赤化運動、

六、對華北政策成否之重要性、

七、結論、

在上列各項中、止說明日本人所抱狹義之對華觀念、尤其吞併中國侵略中國論者錯誤之甚、在吞併異民族國家時、在統治上、財政上、使其本國担負增大、致使本國力量減少、更對僑華日本人販賣禁制品者大加攻擊、說明日本人應行之道路、自四項爲爲暗示華北駐軍此後之對華政策者、爲堪注目、即華北事件之結果、國民政府雖發表轉向親日之明令、但內部仍然不停止反日工作、黨部藍衣社殘黨之蠢動、軍分會之潛行的反滿行動、固無庸論、即如國民政府之實業部、鐵道部、財政部等、亦暗中阻止中日提携之指導、由許多事實、甚爲明瞭、於是期待明朗之華北、中日人共同失望、此實由蔣介石及其一黨之對日態度所表現者、若不將此打倒、有返復無常之因果關係、故日本不爲蔣之一党態度所眩惑、而由自主的立場、（將對華政策、自得容易實施之地帶開始、而實現中日共存共榮之樂土、）必須逐次普偏於全中國不爲功、由此見地、現今之華北、極合此條件之地點、於是華北問題解決之重要性實存在之、日本對外發展之能否亦在此、

李擇一返國

何應欽將訪日屬實

【東京廿三日電】李擇一帶與重光外次、及陸軍參謀本部岡村少將等晤談、並關於何應欽將訪日事宜、請求諒解、何同秘書、于廿三日午后一時、由長崎乘輪返國、該氏在日京談、何應欽將于十月上旬、帶領李擇一等訪日、參觀在九州舉行之陸軍秋季大演習、並與日政府首腦部行重要協議、李氏又談何應欽訪日、確爲事實、余當隨同而來、余返國後、與國府要路人員會見報告、並進言中日提携具體案、迨十一月間當再度訪日云云、

新省蘇維埃政權 決定加入蘇聯

名爲土耳其斯坦蘇維埃共和國

【東京廿四日電】盛世才統治下之新疆省、在蘇聯東亞政策全面支持之下、着着建設獨立地步、排斥中國主權、並驅逐英國勢力、至於今日、據可靠消息、新疆省決定爲土耳其斯坦蘇維埃共和國、加入蘇聯、現以盛世才爲主席、似已完成政治組織、按東洋民族之建設蘇維埃國、以是爲嚆矢、頗堪重視、

日京豪雨

【東京二十五日電】因連日繼續降雨、加以二十四日終日之豪雨、東京市內龜戶等、其他房屋、被水侵入者、有五萬四千戶、

李滋羅斯返滬

將視察華全國

【上海廿五日電】目下在南京之李滋羅斯氏、與中國側之折衝終了、豫定視察全國、旅程擬先由華北一帶遂漸南下、但業已決定由經濟委員會派二名、由財政部鐵道部各派一名爲領道者而隨行之一方爲隨員已來華之金融專門家羅傑斯氏於此次之赴南京、未與羅斯氏同行、留於當地、與英大使館商務參事官敎基氏、對蒐集參考資料、繼續活動、

【南京二十四日電】英國經濟考察專員李滋羅斯抵京後、分謁中國各當局、今日行政院會議、全體會員均參加、得會晤、由英使賈德幹之遊覽名勝、午受英領館歡宴、下午分訪經委會秘書長秦汾、及交通部長朱家驊、晚七時、應汪院長歡宴十一時乘車赴滬、

華赴日視察團 廿四日離平

【北平廿三日電】北平商務總會並市政府聯合主辦之赴日視察團、一行十六名、決于廿四日午後八時離平、廿五日由

駐華法使 韋氏逝世

【北平二十四日電】法國駐華全權公使韋禮敦、于昨晚十時因患心臟病逝世、中法外交界聞訊、殊哀悼、

【又電】駐華法使韋禮敦、昨日在平使館逝世、中國外交部接駐平特派員辦事處報告後即由汪兆銘夫婦、向韋使夫人去電弔慰、同時、並由外部電中外駐法公使代辦蕭繼榮、向法國政府表示唁忱、

意保留拒絕和協案 三強直接交涉有望

日內瓦悲觀空氣因之稍得和緩

【日內瓦廿四日電】日內瓦形勢於破局前、刻刻呈變化、豫想因五人委員會放棄和協工作、將呈破局、至其後意大利代表部通告將拒絕和協試案、附以保留修正之旨、聯盟事務局、亦中止發表意見、廿三日夜半之形勢、悲觀的空氣、有幾分緩和、故對英法意三國之接交涉尙有一綫希望、

【又廿三日電】五人委員會斷念和協工作之結果、聯盟與意大利政府之正面衝突、殆爲難避之形勢、而意大利代表部、依然不斷念維持與聯盟關係、雖云拒絕和協試案、但強調原則上不反對聯盟之和協工作、一方由五人委員會向理事會報告、亦尙須相當時間、故事態之發展、相傳將相當遲延、

【日內瓦二十三日電】五人委員會、二十三日午前十一時、開會計議、全會席空氣、殆對意大利政府之回答及其意見書中、鑑於各項目反駁五人委員會提案之事實、意大利側立場之讓步、實與國聯原則、勢不兩立、故委員會內、早已無和協策施行餘地之意見、佔大多數、將對理事會決定正式提出和協工作失敗之報告、

【日內瓦廿三日電】二十四日午前、五人委員會舉行最後集會、決定向理事會提出報告、從而可知國聯最後決定之態度、國聯理事會、擬於廿四日夜或廿五日中開會、似將討論五人委員會提出之和協報告書、據觀五人委員會報告絕望之場合、國聯理事會亦無急切收拾事態之餘地、蓋理事會以爲、

（一）五人委員會報告已無和協餘地之場合、理事會能照案承認乎、

（二）對於委員會之報告、要求再加考慮、乃至努力在國聯機構內發現其他遂行和協方策之餘地乎、

（三）暫時撒手紛爭、將問題一任英法意三國間折衝、理事會將努力慫恿三國談判乎、

大體理事會對以上三策、未悉其將何從、

駐意英使訪意揆

意欲將問題置國聯機構外

【羅馬二十三日電】當茲五人委員會已決定斷念和協工作之際、相傳英國駐羅馬大使杜拉孟德氏、奉政府訓令、於二十三日訪問莫索里尼總理、披瀝英國政府之見解、莫索里尼總理對此、迺指摘紛爭之特異性、強調意國希望將紛爭越出於國聯機構之外、或依英意兩國政府、或依英法意三國政府之直接交涉以處理之、次則双方交換英意兩國間直接交涉案之意見、據消息通者觀測、雖無確實之情報、然一向規避杜拉孟德大使之莫索里尼總理毅然與之會見、個中意義、深邃莫測、確聞莫總理與杜大使會見之前後、曾拍急電與國聯代表阿羅錫男爵、訓令阿氏與五人委員會議長馬德里加氏會見、通達關於和協試案之意見、勿視爲意大利政府公式見解之旨云云、

阿王下諭 開放囚人

【阿京廿四日電】阿王下諭獄囚除謀殺罪犯外、願從軍役者、全部開放、此擧可令阿國

意又動員廿萬名

東非戰線意軍忙迫

【羅馬廿四日電】意大利政府下一九一四年誕生之各級壯丁二十萬總動員令、現在意大利陸軍總動員數、已達百萬、莫總理立意迄十月朔、編成全國軍隊、

陸軍增加五萬人、

【亞的斯亞貝巴廿四日電】自五月以來之雨期、已漸停止之勢、廿二三兩日、在阿比西尼亞全國、並未降一滴之雨、灼熱之太陽、照於空中、在雨期後一個月間、於瑪拉利亞其他熱帶特有之疫病流行、故據

【阿斯瑪拉二十四日電】與觀測意大利軍之進攻、或有障礙、而在北部國境戰場、意大利軍忙於調動、戰機之切迫、已有難於遮蓋之狀況、雨期終了同時久在待機無聊之意大利軍、定向國境線方面開始移動、全軍十五萬、向馬金古里一帶、已集結完了、拉達尼加尹奚沙拉軍用道路、到處武裝凜冽、意大利軍布野砲山砲之砲列、迭玻諾將軍之命令一下、有即向亞多奧進擊之狀勢、意大利軍對正規軍一個師團、及民團軍士民軍各一個師團、整備戰時編成中、定與戰端開始同時、正規軍與土民軍爲先鋒出動、民團軍担當後方勤務、

英兵運往馬耳他島並亞丁

英國砲兵隊、本月三日、在英本國南普敦港、乘紐拉里亞號輪船、開往地中海方面、

華行院決議

【南京二十四日電】行政院今晨九時、舉行第二三一次會、汪兆銘主席、決議要案如下、

一、決議任命黃宗孝爲僑務委員會委員、

二、河南省政府主席劉峙、呈請任命劉季洪爲河南大學校長案、決議通過、

三、財政部孔部長提出逕交中央公務員捐俸收捐細則請政府通過議案、決議通過、

四、財政部孔部長提送二十四年水災公債條例及還本付息表、請通過決議案、通過送中政會議、

日國勢調查 下月一日舉行

推定人口九千八百萬人

【東京廿三日電】日政府決于十月一日午前零時舉行第四次全國國勢調查、同時關於台灣樺太朝鮮其他南洋關東州並滯留海外之日人、均行調查、調查結果、當于昭和十二年（大後年）春始可完成、今年日本總人口、推定爲九千八百萬人、達於一億、爲期不遠、查上次昭和五年第三次國勢調查結果、日本人口爲九千三百九十萬六千四百四十三人、

鮮滿華親善飛行 愼機抵滬

今日經青島飛大連

【南京廿三日電】鮮滿華親善飛行之愼機、廿三日由濟南出發南飛、途中在徐州降落、補給汽油後續飛、午后三時半安、抵南京故宮飛行場降落、日方須磨總領事、中國外交部代表以下、官民多數蒞場歡迎、是夜在南京一宿、廿四日飛滬、愼氏携帶宇垣總督並京城日報社致行政院長汪精衛之書簡、及今井田總監致有吉大使並交通部長朱家驊之書簡、

【上海廿五日電】鮮滿華聯絡親善飛行之愼機、今晨八時四十五分、由南京出發、受日本總領事館、鮮人居留民會各代表、及其他官民多數之盛大歡迎、於午前十一時四十分、平安飛抵當地龍華飛行場、愼坂田兩氏、當即出席、於日本俱樂部舉行、之歡迎茶話會、本日在當地一宿、將於廿六日午前、由當地發、經由青島赴大連、

國府命令

【南京二十四日電】國民政府今日命令、一、訓練總監部國民軍事教育處長潘佑強、另有任用、潘佑強應免本職此令、二、任命鄧懷爲訓練總監部國民軍事教育處長、此令、

蘇省募欵救災

【南京二十四日電】賑務會員長許世英、爲蘇北災區農賑事、昨曾與蘇省主席陳果夫商定大概辦法、關于蘇省救災欵項、仍須設法募集、故于今廿夜車赴滬、報告募欵各情、

閩省剿匪捷報

【福州二十四日電】保安第三團電省報告、十八日午與股匪四百餘人、戰約十小時之久、匪第一中隊桐蔭被擊斃、並匪將領多名、俘匪及傷匪亦衆、獲槍不少、又二十一日晨七時在西溪仔附近、遇匪激戰、匪踞壘頑抗、經攻戰後、斃匪師政治委員兼第一中隊長胡士丁一名、指導員一名、及匪兵數十、

東鄰機關說問題

政府將向軍部說明

【東京廿五日電】對於天皇機關說問題、軍部仍以如左之理由、要望一木宮相金森法制局長官等之退官、持強硬態度、

一、對美濃部博士之處分不徹底、

一、對天皇機關說有關係之官公吏、應全部退官、

在廿五日之閣議上、由川島大角兩軍部大臣、披瀝陸海軍意向、希望政府之善處、因之政府對此問題、以爲有說明政府處置之妥當性、要求軍部諒解之必要、於廿五日午前九時、召集白根書記官長、長島司法次官、及其他關係者、商議對策、由此決定在廿五日閣議之前後、由岡田首相、小原法相、後藤內相、松田文相等、對川島大角兩軍部大臣、說明政府之所信、要求諒解、而此問題之趨勢如何、對政局有至大之影響、故政府竭力努力中、

陳部電蔣報告 擊斃徐匪

【成都二十四日電】陳誠承二十二日電呈蔣介石稱、據譚軍長道源二十一日電稱、岳森師朱旅、據俘匪供、徐匪彥剛改裝潛逃、至太擧廟、當飭各團分途搜捕、二十一日拂曉、

華傾向聯蘇制日 日軍部至大關心

剿共戰事懈弛而聯蘇說大起

【東京廿四日電】自廬山會議以來、國府決定之對日積極親善提携策、一般期待蔣大使返東京後、當以某種形式向廣田外相提議、但蔣大使返任後、與廣田晤談時、並未開陳具體的意見、僅約以改日再會、於是中國對日提携之熱心上、不無若干疑問、此際據現地某方面接到之可靠消息、以蔣介石爲中心之國民黨要人中、主張鑒於現下國際情勢、樹立對外方針、將對日積極提携、極力廻避遲延、代與蘇聯邦握手、以抑制日方軍事的經濟的進出等強硬意見、殊匪淺鮮、徒事刺激日方神經、即蔣介石已無討伐共產軍之堅決意志、與共產軍間成立默契諒解、討伐軍將其包圍除長解放、爲暗授共軍入甘之豫定行動、又在川省與共軍有相互連絡之餘地、且對共地盤、各與以諒解、足証蔣介石轉向聯蘇容共策、就中南京政府國民黨要人中甚至有公然容認蘇聯勢力之進出、盛倡以是、抑制日方勢力之進出、日軍部對此情勢、頗持重大關心、

淮北稽核分所長 繆秋杰調川

【南京二十四日電】財政部今晨以部令正式公布、調淮北稽核分所經理兼兩淮鹽運使繆秋杰、爲四川稽核分所經理兼鹽運使、遺缺調湖北稽核分所經理兼鄂岸鹽運使姚元倫接充、姚缺調福建稽核分所經理兼鹽運使劉宗義接充、另調四川稽核分所經理兼鹽運使劉樹梅接充、

華實部與美商合辦汽車廠

南京訊云、實部與美商通用汽車公司接洽合作、設汽車工廠、雙方意見已趨接近、近該部派員赴滬與該公司續商、對合作方式資本額廠地、製造步驟等均經詳商、現除廠址尙須考慮未決定外、其餘諸事大體商妥、明春當可實現、

華內部派縣長赴豫

【南京二十四日電】內政部前應劉峙之請、已調派該部選取之合格縣長黃登履徐諒等六人赴豫、茲又選熊鴻昭等四人于昨日傳見訓話、給旅費赴豫報到、又黃紹雄亦咨該部、請調該部合格縣長周俊福等五人赴浙任用、內部已覆文照准、

颶風又襲日本西部

【別府廿四日電】因暴風之來襲、自廿四日未明、怒濤狂湧、北濱町鶴水園裡之堤防決潰、各旅館住宅地、全部浸水、浸水家屋、達三百戶、呈非常混亂、更由大阪廣島神戶等開往別府之定期船、全部停航、

【門司廿四日電】據門司鐵道局接電、因廿四日之颱風、九州各線鐵道、被害相當重大、日豐線、午後二時頃不通、更高鍋驛月台之房蓋被吹壞、宮崎信號所及佐世保兩驛之房蓋、亦被颱風吹壞、

河北棉業改進會

計劃推廣棉業

北平訊云、冀省建設廳以河北省爲產棉區域、但種植運銷監督機關甚多、各不相屬、缺少統一組織、故聯合河北省內從事棉業機關組織河北棉業改進會、日前在平成立、會址決設北平、但因會址尙未覓妥、故暫在銀行公會辦公、此後關於改良推廣棉產、改良棉田水利、改良棉產、改革棉業金融等項事宜、均由該會計劃監督指導進行一切、推舉理事長周作民、理事章元善、呂咸等七人組織理事會、昨日下午二時舉行首次會議、計到周作民、呂咸、章元善、殷同、湯霆波六人、由周作民主席、首先確定該會總務事務兩部重要職員及主任等人選、繼討論該兩部辦事細則、逐一審查後、決定由兩部共擬河北棉業改進會辦事細則、並計劃推廣棉業方針決定購買長絨棉種三萬担、在冀省境內種植、至四時許散會、辦事細則俟修正後公佈、據呂咸於會後對記者談、河北境內棉業機關監督指導權、均委託改進會、謀整個統制、至北寧路及河北棉業改進所前所設立之棉產試驗場、下年度亦決定接收、故此次推舉周作民氏担任理事長之意亦正表示非由政府機關統辦、本人定明日（二十三）赴津、料理津市河務、留二三日即返保云云、

奉天防空演習已開幕
防備!!南滿工業地帶

對各種之空襲、爲完全防護奉天及附近一帶起見、聯絡南滿各工業都市、包含撫順、鞍山、本溪湖、蘇家屯、四平街、各地工業都市之大防空演習、軍民一致已自七月以來、開始籌備、愈愈熟機、自九月二十六日三日間、實施演習、本月廿三日成立奉天防衛司令部、地址定於商埠地三經路守備隊司令部內、同又所並設置奉天防空演習統監部、同時先開始演習、三毛統監發令左記命令、

統監命令

(九月二十三日午後一時)

基於別冊想定及情況(第一、)九月二十六日午前八時、雖不待別命、可由警戒管制之狀態、開始演習、

奉天防空演習統監　三毛中將

想定(甲)

一、甲國以安東省、奉天省錦州省、熱河省及朝鮮爲領土、乙國以其以北之大陸爲領土、

二、甲乙兩國自本年七月上旬、關於某權益問題繼續紛爭、經數次之外交交涉無何等奏効、最近事態呈急變、遂於九月二十五日、斷絕國交、同日各宣告宣戰、

三、乙國之海軍力比甲國雖無大差、於陸軍及航空勢力、遙爲優勢、

四、奉天甲國之軍事、工藝並經濟機構上爲一大中心的重要都市、

五、甲國最高統帥隨師事態之急迫、着着整備作戰準備、同時與宣戰布告、以主陸海軍主力、求與敵俱出攻勢、對奉天及其他要地、下令防衛矣、

六、奉天防衛司令官顧慮事態惡化之場合、秘密裏整備、同時與防衛下令、基於奉天防衛計畫、令各防衛部、着於部署、一般警戒管制及令在此間內之諸事項、於九月二十六日午前七時、完了諸準備、

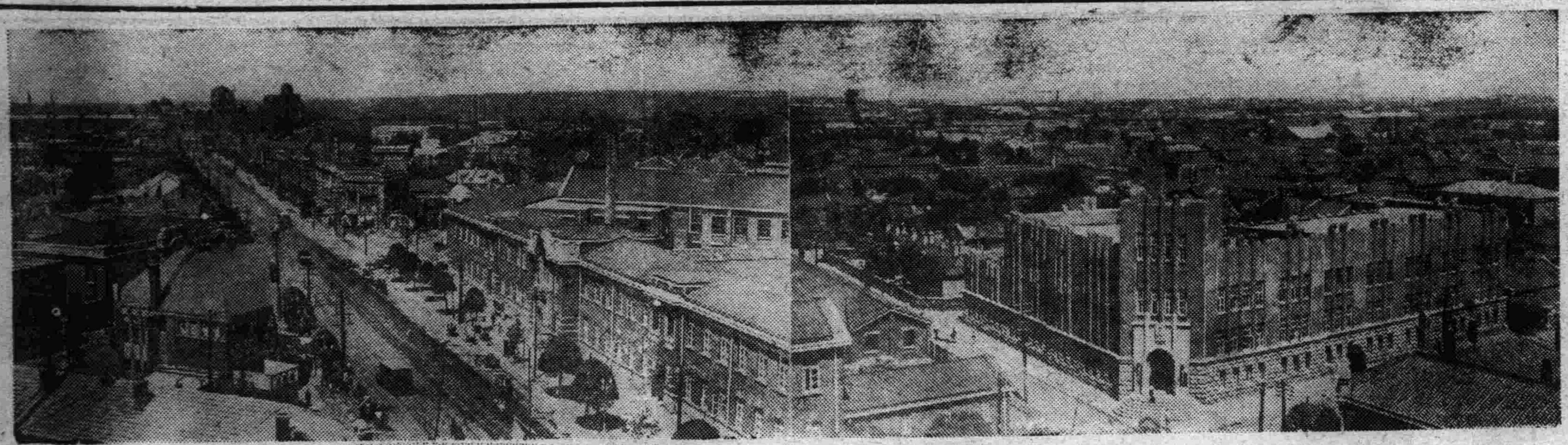

防空聲裡之南滿工業都市之展望

工業地防護團 各地已結成

各地防護團、六月上旬、着手演習以來、各主要都市、一律結成防護團、加之滿洲國警官、鐵道職員、爲補助監視哨監視隊本部數十一、監視哨之位置約九十、網羅日滿全機關各地防護之狀況如左、

奉天

奉天爲南滿之重要都市、已設立聯合防護團第一區、第二區、第三區、隣接地區防護團人員達三千五百名、其他特殊防護團、鐵道電業等團數二十七、總人員約七千名、別編成奉天家畜防護團、作防護家畜、又在鄉軍人中等學校、青年少年、兒童團、醫師合員、國防婦人會、看護婦會員等、緊密聯絡充實主力、定於奉天、期防護之完璧、

本溪湖

本溪湖防空協會本月十六日成立、同時與奉天防空演習、在安奉地區防衛隊長統監下、依守備隊之援助實施演練、主要研究項目、在於鎔礦爐及橋之遮蔽、

鞍山

鞍山工業地關聯今次之演習、已結成鞍山防護團、二十三日以來、開始警戒以備於鐵部空襲、該地亦爲有力工業地昭和製鋼所等爲重要防備、

撫順

但與奉天爲重大工業地、去年以來、夙組織防護團、今年防空演習、比奉天無差異、規模甚大、二十六七兩日、全市動員、防護團努力防護、按撫順之地重要工業甚多、該遮蔽等爲要、發電所製油工塲爲最重要、

蘇家屯

蘇家屯與並行奉天同時已組織防護團、協力之防護、有力機關發電所機關區等爲重大機關、尤以滿鐵社員之防護爲緊密、

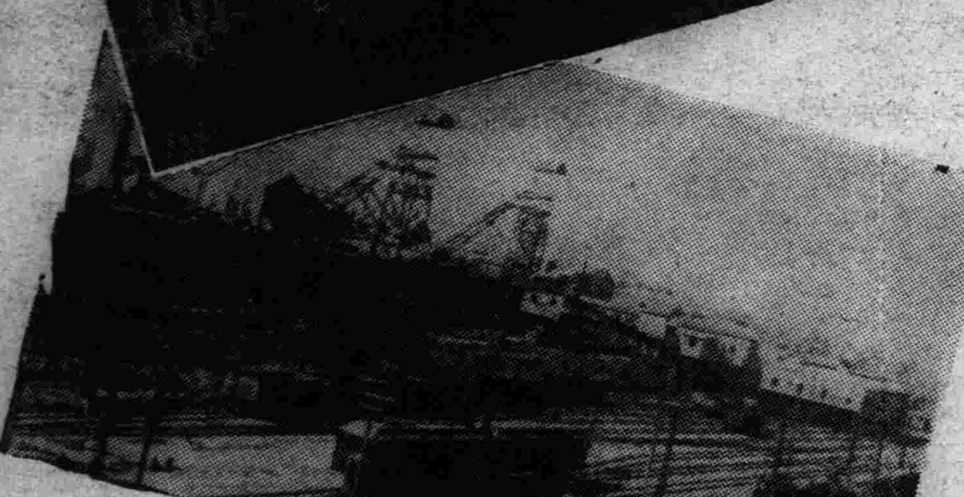

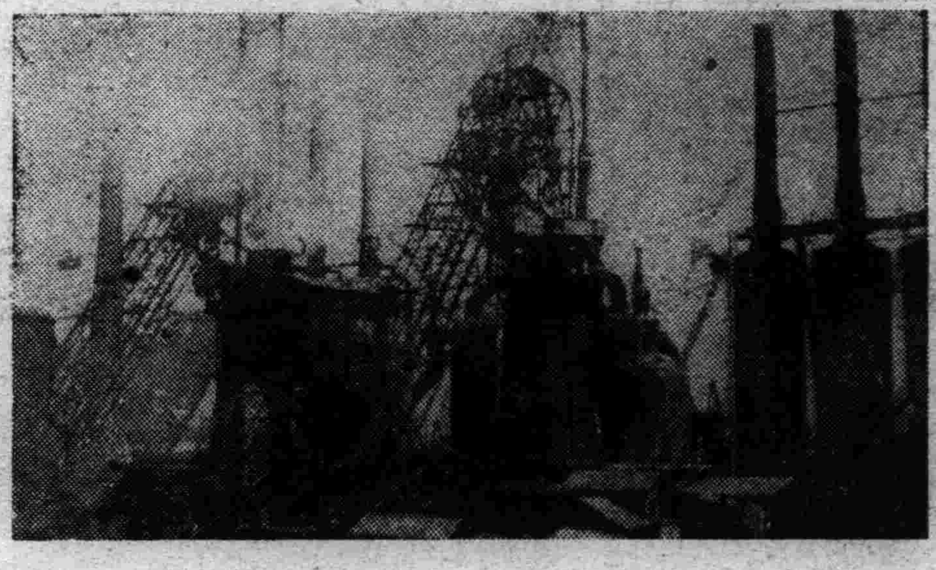

寫眞說明

【上】奉天市街之展望 【中】撫順製油工場 撫順大山坑 撫順露天堀

【下由左】鞍山製鐵所 本溪湖製鐵所

明治牛奶咖啡糖

滋味香濃 味甘適口 久食不厭 清心暢懷

明治糖果公司

大連市彌生町八番地
奉天青葉町一四一番地

調味精粉
味の素
(味之素)

新來的女僕淑娟、初次給王太太作了飯菜、要一齊把肉饅首和匏瓜湯捧上去、王少爺見了說「不成、湯裡還沒放味の素吧」、淑娟說「沒有」、他就放些了、因爲他母親常愛味の素的味兒了、

(各地雜貨舖海味店醬園均行經售就近購取爲荷)

(C—446)

寫眞說明

(上)奉天防空演習統監部(商埠地奉天獨立守備隊司令部)

(下)三毛統監訓話關奉天防空演習之姿勢

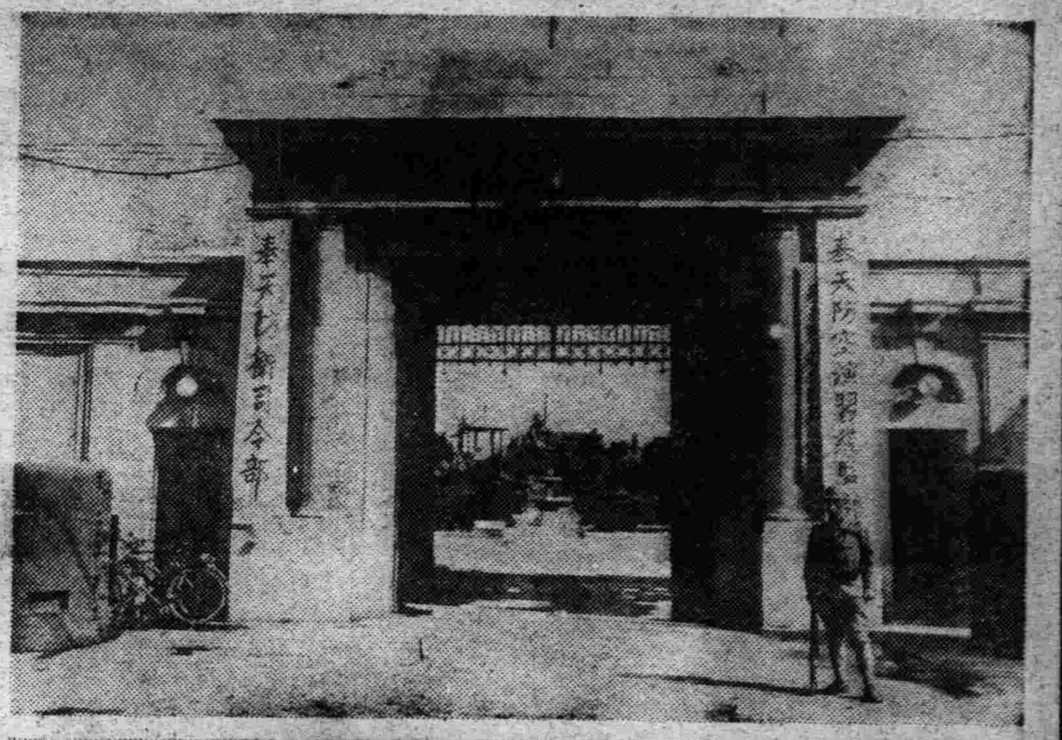

防空演習 雄乎偉哉

以奉天爲中心 自今日始 正式舉行

實行「軍民一致防守天空」標語之時到來、自本日起(二十六)三日間、以奉天爲中心、亘附近十一縣、實施滿洲未曾有之一大防空演習、滿洲心臟部、商工經濟部市之奉天、在奉日滿兩國軍官民及附近各縣民、須協力一致、於一不亂之統制下、守護天空、近代科學兵器充實、固爲必要、而日滿兩國共衛之精神、軍民一致之行動、尤堪重視、奉天市民、必以誠意與努力、務使此演習而有成效、茲分誌演習之概要如左、

第一報 九月二十五日夜、敵對奉天、大連、京城等各主要都市、以未見之大型飛機編隊雖試空襲、因我方適切之燈火管制、其他防空辦法、不蒙大損害、已擊退矣、

第二報 我飛機隊宣戰布告後敵之空襲主要地區、特在〇〇方向與以相當大損害、一般志氣旺盛、

第三報 奉天市各防護機關、基平素之綿密計畫、已迅速準備、二十六日午前七時以後、期警制的且完全的活動、已呈實行的狀態、

三日連續演習 內容梗概

奉天防空演習統監部、關於今次之防空演習、發表演習之大體解說、內容如左、

演習之梗概

一、演習地域 以奉天爲中心之周圍十一縣計百五十基羅圈內、爲南滿之工業地帶、

二、演習參加部隊 日滿軍民一致、並網羅主要機關、

軍部(日本軍) 奉天防衛隊、步兵聯隊、飛行隊、高射砲隊、高射機關槍隊、照空隊、聽音機隊、野戰航空廠、電信隊、奉天憲兵隊、奉天衛戍病院、

軍部(滿洲國) 滿洲國軍之一部、

地方防護團

演習地域內、日滿各團體主要公官衙、學校、會社、工場、團體等、

演習之日期

九月二十六日、自午前八時、至午後十一時、綜合演習、

九月二十七日、自午後七時、至午後十二時、綜合演習、

九月二十八日、自午前六時、至午前八時、綜合演習、午前十時三十分、在日站忠靈塔前實施飛行隊及參加地方團體之閱兵分例式、式後在忠靈塔實施講話、

演習之大要

防空監視、飛行機戰鬥、聽音測定、高射砲、高射機關槍之攻擊、照空隊之照空、發煙遮蔽、燈火管制、消毒、救護防火、交通整理、警報警護分配、

神吉代表抵滿洲里

【滿洲里電】神吉代表、因最近將再開第二次滿洲里會議故乘廿四日朝發之列車、帶同幹就爾賈浦通譯到滿洲里矣、

關於奉天防空演習 對市民之所希望

防空演習統監三毛司令官訓話

奉天防空演習統監三毛中將、二十三日午後一時、在統監部召集部員及演習參加團體、陳述左記希望、

本日統監部開辦時、對統監部員及演習參加團體、關於演習略述吾人之希望、關於演習因各機關團體並各委員之熱烈的努力、演習之計畫準備、完全告竣、自二十六日實施綜合演習、堪與各位同慶、吾人之希望大體可分四項、

第一、對國民理解防空演習之意義、使之正當無誤、今關於防空之重要性、已無再言之必要、而今次防空演習、在滿洲內舉辦之演習中、爲最大規模之演習、然於我奉天以本式實施該演習、是係最初之案件、故各團隊諸位要特別奮鬪、此最初之演習、萬呈不徹底、或對一般市民於防空上扶植舛誤觀念、該觀念之匡正不易、戰時國土防空上、招來遺憾之結果、斯點十分要認識、對今次之演習、願重切且實際的指導、

第二爲日滿兩國關係緊密之共同連繫、滿洲國之防空、以日滿合體爲根幹、關於此點、確信各位充分諒知矣、日滿兩國固握手、以相保互密接之協調、而期防空之完璧、兩者之關係、恰似車之双輪、決不可有所輕重、在今次之演習、希望發揮共實、

第三、在各機關各團體完全統制之下、爲秩序行動之必要、按演習間、演習員之志氣呈高潮、又於市中生多少混雜、從而生出不祥之事故、或不祥事項等、不可謂絕無、如發生斯種事故、其結果使市民起恐怖心、或爲阻害兩國市民相互感情之原因、故勿論防護團員、諸位亦於一絲不紊之統制下、務期秩序的活動、望十分加以注意、

第四所述之案件、爲對奉天以外人士之希望、按奉天以外、附近各縣從事防空監視及防空通信之諸位、担任不甚光華之職責、而防空上佔重要的職責、故以敏活之活動、希望完全遂行任務、

以上特說四項、演習開始、已呈迫切、更須十二分之準備、以我奉天防空演習、對全滿垂模範之抱負並覺悟、爲最重要、願諸位及市民諸君、努力奮鬥、於最後祈禱諸位之自愛、並祈自重、(完)

前日國際運動場中 防空武器公開演習盛況

關於防空上之重要機器、如昨(二十四)午後三時、在奉天國際運動場、爲一般的公開演習、當奉天防空大演習迫近之時、使防空要領之普及、蓋市民雖知爲於其實際運用未曾知悉者、高射砲聽音機等之新式兵器、殆居市民之大牛、則二十四日之演習、爲最好機會、會場參集之見學團體、屆定時達二萬之多、國際運動場之四周觀覽席、幾無立錐餘地、當日見學之諸團體如左、

各機關招待者、防護團員、婦人團體、日人各種諸學校、一般見學者、滿洲國側團體學校

運動場內設定之防空兵器

一、高射砲 二門、

二、機關槍 四門、

三、聽音機 一架、

四、照空燈 一架、

右項悉陳設於運動場內、演習開始前、河嶋參謀少佐、關於奉天大演習、希望市民之協力、次由高射砲隊長說明兵器、又河嶋參謀、關於奉天防空演習、以擴聲機向各小學校生徒講演、藉謀防空思想之普及、是日午後三時許、有飛機三機、由西南遠方之上空、以千米之高度、欲向國際運動場侵入、三機比翼、屢謀接近、運動場內僞裝之高射砲、向飛機放第一砲、高射砲口之火焰砲擊之轟動、震憾四邊、飛機急轉機首避砲擊、然高射砲之砲擊愈迫急、探照燈、聽音機亦同時開始運行、探照燈之燭光、爲一億四千萬燭光、實爲夜間防空上之威力、飛機、雖狙擊、不得幸避高射砲之猛射以低空飛行謀空襲、飛機乃急下降於低空、果然三機比翼成一列橫隊、爲脫高射砲之射擊圈、企圖空襲、機關鎗開始活動、猛射呈一大壯觀、飛機空襲二次造去、

又於三時五十分、開始空中戰鬪演習、銀翼映於天空、二架混戰、觀者悉感其妙技、演習終了後、更向學生團等說明該兵器、午後四時許、完了該演習、則奉天全市之防空演習、愈呈一大緊張之感、

谷田防護團長諭告

關於奉天防空演習、奉天聯合防護團長谷田繁太郎中將、二十五日發表左記諭告、

親愛的團員、諸君!二十五日、遂布告國交斷絕之宣戰、吾人一致團結、將任都市防衛之秋、余信賴對團員各位之忠誠意、共期必勝、以當防護之重責、

諸君基於平素之計畫、從關係官公所之指導、沉着冷靜、以望完成、

奉天聯合防護團長 谷田繁太郎

又被共匪襲擊 通興間國道局汽車

自通化何向興京國道局載重汽車一輛日本人八名滿人八乘車)(二十四)午後一時半頃在通化興京中間地點、受約百名之共匪攻擊、將載重車燒失外、國務院內田技士戰死、長岡運轉手失踪、滿洲國警察隊二名受重傷、通化守備隊當即出動討伐、

電業會社開股東會

滿洲電業會社第二次股東聚會、自二十六日午前十時、在新京社內開會、本期利益金、大體四百萬元、有決定分配六分之勢云、

令報未墾荒地

奉天民政廳、現查各縣國有荒地、未經開墾者、頗爲衆多、查、特于昨通令各縣公署、詳究竟有無丈放、或被私人開墾、細調查具報、以便處置、而免荒廢云、

南關保甲 學生免役

警察廳實施保甲制、北關舉辦以來、收效甚大、其他各署相繼仿行、城內警署、乃遵令編制、已於廿四日結成、惟南關方面、不知因何並未按當戶抽丁、將租戶學生有抽入者、以致住戶多有煩言、但被抽學生、多在各中等學校、不能應役、該地司共事者、現已另行改編、決將學生免役云、

嗚咩女鬼倚石而死

小西關市政馬路工程處西、堆有大宗石塊甚多、昨廿三日早、在該處發現嗚咩女屍一具身著藍大衫、腿足均已浮腫、年約卅許、倚靠石塊而死、當由該處報告子孫堂分所、通知卍字會掩埋隊、拉往義塚掩埋云、

下月開始 徵收田賦

奉天省公署民政廳、現以各地秋收、業已告成、關于本年之田賦徵收期、茲經規定由十月一日起、開始徵收、已于昨通令各縣公署、一體遵照辦理云、

又訊、瀋陽縣公署、查康德三年度糧賦、不久即行開征、歷應照舊征糧冊鈔錄新冊、以便臨時應用、昨特飭該課主任、督飭書記、開始工作云、

路局獎賞各站長警

奉天鐵路局、査清原警務段水廉分所長傅子斌、巡長金世祿、巡警金恒楠、李萬貴、劉俊峯、孔繁恩、孫殿邦、錦縣警務段巡長柏田貞男、清原北三家子分所巡警丁作新等、緝捕胡匪得力、謹愼職務、特各賞金一封、以示鼓勵云、

借用減價證 鐵路局通知防止

奉天鐵路局、通知々車站、關於北滿特別區工業學校學生所壙發之減價證、並身分証明書、有借於社線營口驛、購買減價客票者、因站員之注意周到、得以防止共行使之事實、故於各站或車中、遇有發售減價客票之必要時、不但應使其提示身分證明書、且須注意旅客之舉動風采、不得漫然發售以期杜絕不正旅客欺瞞之機會云、

盜竊兩起 高性然家被搶 張振佑家被竊

二十五日午前二時許、鐵西警察署界神樹胡同、門牌二十八號、住戶高性然家、本人因現任省署總務廳企劃股長、住在城內、該地由其家人高愛山等住居、當時突有胡匪二名、跨越該戶西面臨街土墻而入院內、推開角門、經過前院而踢屋門、因屋內人等、未與開放、一匪即於外屋操起菜刀兩把、向屋門猛力劈砍、當即破門而入、一匪則以所持之鐵公鷄手槍、向高愛山逼索財物、高即於衣兜內掏出國幣三元、匪等復行逼索、當以剃刀威嚇、將其右額刺傷、然後又復搜一次、得此後、當飭顧忠義開放大門、向西逃逸、計搶去小孩銀鐲一副、洋金懷表一只、金手表一只、銀牌一面、國幣三元云、

又小東門裡羽立胡同、門牌第一號、住戶張振佑家、原籍浙江寧波人、二十四日午後七時許、偕其妻王氏、前往東華門三井被服工廠串門、當晚十時、於共友家歸來後、發覺該戶之屋門、已經啓開、情知有異、在屋內探查結果、即發覺俄國毛氈一條、呢皮服一件、現銀洋六元、包金手鐲一副、國幣四十元、毛繩褲子一條、花包皮一個、完全不翼而飛、情知被竊、當即報告該管分所査緝云、

(省垣)私立學校五處 省署勒令停辦

限本月底一律清理竣事

奉天省公署教育廳、對於省垣之私立學校、審查其無存在之資格者、決定予取締、已誌本報、茲聞其第一批被取締停止授課者、已有五校、令飭瀋陽警察廳、轉行取締、對於一切學校及學生之事務、統限於本月底一律清理完畢、以免別生糾葛、爰將被取締停止之學校、分誌如下、

(一)電車路之奉大中學、計有學生七十名、

(二)大北邊門中央路之文法中學、計有學生五十名、

(三)大北邊門之鐵路郵務學院、計有學生百二十名、

(四)鐵路郵務學校、計有學生一百五十名、

(五)交通職業學校、計有學生一百名、

統監部昨夜極爲緊張 接敵機襲來警報 即下令戒嚴準備

奉天防空演習自二十三日以來、全市已入於演習狀態、至二十五日、奉天防空演習統監部內、已設定警報室、該室電話、滿洲國、日站、滿鐵、軍用等各種電話、悉行設置、呈緊張狀態、

已得警報 發令戒嚴

奉天防空演習統監部、已接左記情報、對各地守備軍發戒嚴命令、又奉天聯合防護團、接受防護令、二十五日中之主要報告如左、

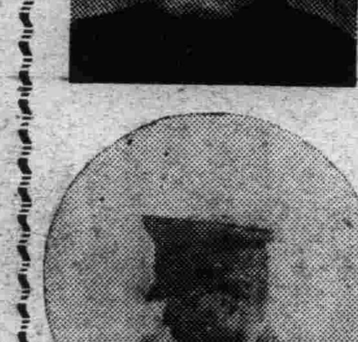

防空演習幹部(由上至下)

(一)爲視察演習定二十七日抵奉之南關東軍司令官

(二)致力防空演習之藤奉天省長

(三)防空演習統監三毛中將

(四)奉天市防護團長王奉天市長

(五)奉天聯合防護團長谷田中將

南軍司令官明午蒞奉

關於奉天防空演習、關東軍司令官南次郎大將、爲視察演習起見、定二十七日午後一時十三分、蒞奉天驛、入大和旅館、自午後二時、開始視察、受演習統監及聯合防護團長之狀況報告、視察防衛司令部內、自午後二時四十分、視察城裡狀況、抵吉順絲房、又二十八日、奉大之防護演習視察後、視察撫順、二十九日午前七時三十分、由奉天驛發回京、

關於「毒瓦斯」(二)

石井二等軍醫正所述

毒瓦斯防護法

毒瓦斯之使用法、雖有種種之不同、其主要者如次、

一、依火砲砲擊、

二、依投射機投射法、

三、手榴彈、依槍及炸彈投擲法、

四、依飛行機爆擊投下瓦斯

五、放射瓦斯、

六、撒毒法、

雖然、戰綫與都市住民、有相當距離、關飛機之瓦斯空襲防護法、有研究熟知之必要、關於此前者已向各方面爲之宣傳並訓練、故茲述三三之注意點於此、

(一)防毒面爲防護瓦斯上必要之件、市民全部所持之覆具備平時不練習裝面法、裝着頗不容易、又『噴嚏性瓦斯』以現今之防毒面、不能完全防止、故雖覆具、惹起中毒、終呼吸困難、脫面爲不可、

噴嚏性瓦斯、雖吸入無生命上之危險、然脫面時、遭他種之猛毒瓦斯、則爲危險、故防毒面留意保存法、及熟練裝着法爲緊要之事、

(二)防毒衣糜爛性瓦斯、但以防毒面不能防止、故有全身防毒之必要、然此種設備、急設至難、故各家庭須有膠皮鞋膠皮手套之準備之必要、而全身防護上、須有膠皮布或玻璃紙等作成之布類、倘被瓦斯攻擊時、迅速防止全身之汚染、

(三)避難所在、主要道路及難踏地多數設置、俾便通行人及不具有防毒室之住民避難、避難所對入口門窗等、防止瓦斯之侵入、又防炸彈施設、亦爲必要、

(四)防毒室 於各家庭設備之、以防止外部之危害、故定在家屋之中央部、以密閉一室供家人避難之便利、以玻璃紙膠皮布製之蚊帳代用之、

(五)救護所 對被毒者爲應急收療所、一朝有事時、地方病院、醫院皆爲救護所、內部除毒消毒設備之關係等、利用大建築物、別設置救護所、迅速且的確以擧救護之實、要之『瓦斯空襲』完備防護設施、斷無恐怖之要、倘無防護之都市受空襲時、其被害極爲重大、無須多言、故對毒瓦斯『不可侮不可恐』之一事、十分要緊平日之準備爲不可忽、於瓦斯空襲一事、市民之心得當如次

一、瓦斯之特質、十分承知但不必恐、行動須沉着、

二、知瓦斯襲來、速對附近人士告知之、且向防毒班消防署等通知之、

三、瓦斯彈落下附近地點、須留意風向、宜向上風或側面避難、

四、在於家屋內者、豫避難於準備之防毒室、須嚴密、扃閉窗戶、

五、通行者、即向附近避難所避難、留意瓦斯襲來之方向風向防止走入瓦斯內、

六、高處對瓦斯比較的爲安全、故高層建築物、四層以上得避瓦斯、然對爆彈之顧慮上避難所却以地下室爲有利、

七、避難所先使避難之老幼婦女病人處之强健者從事防火防毒並救護等、擔任應急處置而到着關係担任班時須補助之

八、向避難所避難場合、其出入口等、窗閉不可怠、

九、衣服等汚毒之物品、入於避難所時、對汚毒部必實施消毒、

十、因火災等、由避難所向外部避難時、依警察官及交通整理班之指示、從避難所監理班員之誘導、整然秩序定一時之避難所、(公園等之廣場)

十一、對一時瓦斯、有防毒面者即裝用之、無者以手巾濡覆口鼻、呼吸須少、速由瓦斯地帶避難、

十二、對持久性瓦斯散布之地域、不可接近、不得已入該地域時、穿膠皮衣及膠皮手套速用晒粉消毒、

十三、一時性瓦斯中毒時、努力避激動、受救護班之加護

十四、持久性瓦斯、倘附着於身體時、速以晒粉消毒、受救護班之加護、

十五、市民鑑防毒面之必要防毒用膠皮衣靴、膠皮手袋、及晒粉防毒室等、常要準備、

寫眞 要的勝落網後 餘犯被捕

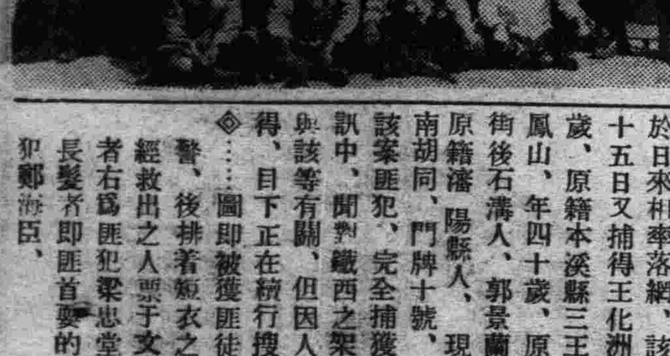

巨匪要的勝、原名李先春、糾合黨羽鄭海臣、吳俊德、梁忠堂等、迭在瀋陽縣境强搶綁架、並於八月十一日、在古城子村、綁去富農于淸志之子于文濱、勒贖金一萬餘元、結果本月二十一日、被警廳搜查股動員、將該匪捕獲、已誌本報、茲對架去之人票于文濱、二十三日亦經警側營救出險、該等因迭次在縣境綁架、其羽黨亦於日來相率落網、該廳復於二十五日又捕得王化洲、年卅九歲、原籍本溪縣三王屯人、劉鳳山、年四十歲、原籍本溪縣街後石溝人、郭景蘭、年卅歲、原籍瀋陽縣人、現住瀋家敖南胡同、門牌十號、目下已將該案匪犯、完全捕獲、嚴重審訊中、聞對鐵西之架票案、亦與該等有關、但因人犯尙未獲得、目下正在續行搜捕中云、

◎……圖即被獲匪徒及出力官警、後排着短衣之青年、係經救出之人票于文濱、下坐者右爲匪犯梁忠堂、吳俊德長髮者即匪首要的勝、並匪犯鄭海臣、

天氣豫報

廿六日 北西風 晴時々曇

二十五日溫度 最高 廿二度五 最低 十一度一

冠蓋往來

▲八田嘉明(前滿鐵副總裁)、廿五日午前十一時四十分、歸奉赴安

教育週刊

孔子日常生活與禮義廉恥之詮釋【三】

(孔祥熙)

六、事君
君子之仕行其義。
七、使民
上好義。則民莫敢不服。註
黃以周經訓比義『中庸』『義者宜也』祭義『義者宜此者也』樂記。『義以正之』表記。『義者天下之制也』。賈子曰。『行充其宜謂之義。反義爲懵』。案義者宜也。心能裁斷其是非而措之得宜也。曰正。曰制。謂義之能裁斷也。此義之正詁也』溫裕民論語研究『欲明義之眞諦。須先明瞭義與禮之界限。禮也者。施於一定之名。或一定之事之規範者也。但人事變幻紛紜。有流動之體不能加以定名者。有變幻之事不可加以定名者。有些末之事不勝加以定名者。此種事實。非禮所能統轄。不能不倡一義字。以爲此等事務之準則。故禮爲守常。義爲應變。此禮與義之分也。』

寧儉以答禮本之問
寧固以矯奢則不遜之弊
純冕以從衆之儉

二、臨財之道
思義以示見利之則
多怨以垂放利之戒
從好以示富之不可求
不義之富貴視如浮雲
不以其道得之之富貴不取

不欲廉

一、養廉之道—儉
衣｛不恥衣敝縕飽以獎子路
士恥惡衣惡食之不足與議
食｛無求飽—疏食飲水之可樂
顏子簞瓢陋巷不改其樂
居｛無求安—稱衞公子荊之苟合苟完苟美孟公綽
稱大禹之惡衣服菲飲食卑宮

三、崇廉之效　弭盜
苟子之不欲雖賞之不竊—告季康子
四、標準人物
五、義利之界
喻義—君子
喻利—小人

恥(註一)

一、行己—有恥
勵志—志於道不恥惡衣惡食
愼言｛古者言之不出恥躬之不逮
君子恥其言而過其行
立身｛邦有道｛穀　貧賤　恥
邦無道｛穀　富貴　恥(註二)
二、與人
恭近於禮遠恥辱
三、化民
巧言令色足恭匿怨而友其人—爲孔子與左丘明所恥
道之以德齊之以禮有恥且格
四、交鄰
使於四方不辱君命

註一。王夫之俟解『學易而好難。行易而力難。恥易而知難。學之不好。行之不力。皆不知恥而其所不足恥者辭之也』故恥必知擇而後可謂之有恥』

註二。顏元四書正誤『邦有道。不能致君澤民。至治唐虞。而徒食穀祿。邦無道。無以濟難扶危。保安社稷。而徒食穀祿。是深可恥也』按處有道之時。不能共襄郅治。而或隱逸鳴高。當無道之時。又不能同奏撥亂之勳。而徒貪一時之富貴。則其恥正同。

孔門各學派之分衍

傳道一派

顏子高堅前後數語。最能狀道。其處境亦相忘於貧賤之道。故論語一書。有顏子獨無貶辭。蓋所以推許之者至也。不幸短命。曾子乃以魯得一貫之傳。而因釋之以忠恕於是宋儒之言道學者(註一)由子思孟子以溯源於曾子。而曾子遂爲道學之大宗。此派之在中國以宋明爲極盛。

傳禮一派

子游之文學。以習禮自見。(註二)今讀檀弓上下二篇。當時公卿大夫士庶。凡議禮弗決者。必得子游之言。以爲重輕。是故子游者(註三)禮學之專門也(註四)又其人深知禮意而不滯於迹。北史儒林傳所謂南人約簡得其英華者。蓋自昔而已然也。

青年的擇業問題

做『記者』『明星』的迷夢者應醒悟　須知道窄人多結果是『此路不通』

(虹霽)

現代的青年們。尤其是青年男女學子們。大多數的在患着流行病似的做着兩種事業迷夢的思想。這兩種迷夢思想的事業。一是『新聞事業』二是『銀幕事業』。我們由各報紙的『職業介紹』上及『問答』欄上。時常觸目的如『…敵人欲謀一報館編輯或助編校對…』及『××問敝人對影界頗感興趣。欲充一演員。惟不知何影片公司招考演員祈示知…』這類的辭句。—更有這樣寫的。『…如覓不到編輯之職。甚或覓一報館練習生及差役之職。亦可償予之素願也』及『…敝如不够正式演員資格。任一配角或練習生之地位。藉得深造之機會。亦未嘗不可』這類將就的事實。更及近年來一再受什麼『×華』『×星』『…』『…』這路野鷄式影片公司及學校愚弄詐騙的人們數目的驚奇。就可以顯然的証明了暴露了一些人們對於這兩種—『新聞』『銀幕』—事業迷夢的狂熱與赤誠。至於他們的思想趨向這兩種事業的那麼熱烈。瘋狂的原因。是值得我們道述一下的。—事實是這樣—時代的輪子一刻不停留的向前旋轉着。社會的事事物物也都追逐着輪子的齒牙。日新月異的向前進展着。翻新着。這『新聞』『銀幕』是充滿着時代性的兩種事業。而並能輔佐着。領導着時代前進的事業。換句話說。這兩種事業就是站在時代的極峯者。它們質的方面。是一種最淸高的事業。而負有領導民衆啓發民智責任的事業。量的方面。是上至國府主席。下至平民都可看而應看的東西。緣青年們是時代倣傚最力而風頭最健者。本來一張報紙和一部影片內裡的編者與演員。不知接觸了多少讀者與觀衆的眼簾。而深深的印在他們的腦子裡。青年人們固然以研究眞正學識及研究眞正藝術爲目的的。大有人在。而以這兩種事業目爲出風頭的工具者。恐更不乏人。所以這兩種事業他們心羨慕而崇拜。由崇拜的心理而欲以身試之的去作從業者。來使人們也同樣的羨慕他這是一種當然事實與心理的表現。他就是他們思想趨同這兩種事業一種最大的原因。老實說。筆者亦曾做過這樣的迷夢的。不過現在醒悟了。

以上的事實。我們並不反對並不認爲不好的現象。如果我輩青年對於這『新聞事業』與『銀幕事業』有深刻的研究。相當的修養。並不是不好。而是我們最希冀而祈禱着的。本來新聞界多產生些奇材拔萃者。不但新聞界不那麼枯燥。而並能給人民們多長了許多口舌。多添了許多南針。這也是件可慶的事。如影界多造就出許多的明星藝術的人材。使我國站在國際的藝術立場上。放一異彩。這也未嘗不是一件榮幸的事。可是我們知道的。無論你去作任何一件事業。必須事先審察自已的力量。設身處地的考慮一下。是否對要作的事業能以勝担。所謂『力量』與『勝任』者。也就是你對於自已職務的工作。有相當的認識。而自已的學問。技術任何於職務工作需要的條件。都要够得上那麼你才配去作這件事業。否則就你所希望作的這某一種職業。僥倖的得上。而你對於這某種職業的學問。技術等等。都沒有相當的認識及修養。而含糊的去敷衍。那失敗也是意中事的。

當編輯。當編輯談何容易。當編輯的資格不祗懷有豐富的文學便可稱職的是還得具有相當的經驗學及雜學的。關於各樣學問的書。雖不能通通全讀過。但至少也得都應知點梗概的。(編者以爲還須受有相當的新聞學教育)至於作電影演員。得要有健美的體格。標緻的面孔。會說流俐的國語。關於運動的方面。如游泳。打球滑冰。跳高。跳遠。……等等。關於技術方面。如開車。騎車騎馬。跳舞。表情。……等等的都要會的。如此。才可以够一個完整的演員資格。

話雖是這樣說。作這兩種—『新聞』『銀幕』—事業的條件。雖然是這樣的苛。這樣的難。

但是 我還要曉得 處在今日的『新聞事業』是不容易幹的。應該說的話。但不敢說。如盡說些不應說的話。但又不能得着讀者的信任心而辜負了放棄了『新聞事業』本身所負的責任。同時亦要受良心苛責的『新聞事業』固然是『言論自由』的機關。『民衆口舌』的利器。頂着『無冕皇帝』的美譽。可是在歐美是這樣。在我國雖然也是高掌着『言論自由』的旗幟。不過是『掛着羊頭賣狗肉』而已。看！『某報因載某項消息而受當局勒令停刊』『某報編輯。因論某種事情或某要人而被捕。致飽嘗鐵窗風味』。及『某某編輯因某原因。致遭滅頂』。』這類消息。會使我們聽了不寒而慄。同時意識到『言論自由』的所謂自由『?』者。委實有有點太那個。——至於電影界。滬上的幾個著的製片公司。是輕易不招演員的。即招演員。亦不過是由公司的關係人的薦學。或由臨時演員內選拔的。至於莫有門徑者。雖具有完整演員之資格。依然是不容易踏進的啊！

最後我 要奉勸與 提醒做着『記者』與『明星』迷夢的青年們你們那知道這『新聞事業』與『電影事業』。不過是社會的

我們大多數的青年們。如果擇業的標準。全傾向了這兩種事業而踏上這兩條窄短而微小的道路。勢必會有人滿之患而感此路不通啊！朋友們！你們醒醒吧！別做着這『記者』與『明星』的迷夢了！所好的你們都是知識階級的聰明者。社會上比這兩種—『新聞』『銀幕』—較好而容易去做的事業多着呢！而正期待着需要着我輩青年來改進和建樹哩。你們何必徘徊在這兩條不通的路口呢。

對大學女生學銀行系的管見

(陳信施)

讀上期本刊『大學女生多學銀行系』一文後。不覺有感。作者不敏。管見如下。

(一)讀銀行系與會計系的大學女生的出路。祗有一個將來可以到銀行界去做一個女行員的希望。這決不是理想中的事實。因爲不獨銀行界是需要學銀行系與會計系出身的人。同是社會上工商各界。却也有同様的需要。

(二)女子職業的不普及。是整個社會上一般普遍的現象。殊不能以銀行界少僱女行員。而引起責問。

(三)學校當局收取女生入銀行系與會計系的。也爲造就高等商業人才。與工商界服務人員爲宗旨。幷非專以銀行女行員爲對象。觀各商學院銀行系的課程。除關於銀行的學識與技能外。更注重養成高深的工商業知能。

蘇聯今日的兒童教育(續)

(于鉢)

第一類包括那些爲乳兒嬰兒及幼兒的母親們而設的詢問處。乳兒房及其他。第二類包括『母子家庭』『幼童家庭』和『兒童家庭』。第三類則包括各區。各工廠。各集體農場的托兒所。及各鄉村夏季的托兒所育兒詢問制度活動的範圍極爲廣濶。所以對於社會具有極大的意義。由於這種制度的惠予工人和農人的兒童撫養的方法已有了頗大的變遷。幼童家庭是爲一歲以下無父母的兒童而設的。兒童家庭則看護同類的三歲或四歲兒童。母子家庭爲產婦而設的。其看護期間爲產前兩個月或兩個半月。及產後六星期或兩個月。至於托兒所則在婦女工作期間收容其兒童兒童通常寄於托兒所十年至十二小時。此外還有每日開放二十四小時的托兒所。這些是爲着在日夜都開工的機關中工作的母親的兒童而設。托兒所的數目是着着增加。一九二八年城市中有四三•六〇〇所。鄉間有四一•七〇〇所。在一九三二年共數目則各爲二八六•四〇〇所及四三五•〇〇〇所。

對於這些兒童在養護之外。並施以相當的直接教育。各國的兒童教育經驗均被引作參考的資料。雖然。我們必須說明關於這種年齡兒童的教育經驗實至爲鮮少。因爲這種原因。所以蘇聯。教育專家業已設立各特殊的科學研究機關。並在這方面已有着許多相當重要的成績。國外教育專家關於這一問題的一切著述。從普勒格(Prilegor)到格賽爾(Gesell)幾乎全部都爲蘇維埃的各編輯所熟悉。所謂的學前教育。對於蘇維埃 教育的基本任務 之解決。實供給一種極其廣闊的範圍。近年來這種教育是以日益增加的速度向前擴展。數年前在蘇聯各種學前教育的機關中兒童的數目僅爲一〇〇、〇〇〇。在一九二七到一九二九的期間。共數目爲三〇八、〇〇〇。及至一九三二則爲五、二三二、〇〇〇。此即是三至七歲的一切兒童的百分之二十七按照初步的估計。在一九三三年這些機關中的兒童數目爲七、〇〇〇、〇〇〇以上。(一九三四年的計劃則準備增加到八、六〇〇、〇〇〇。

按照蘇聯中央執行委員會上次會議中所提出的數目字。去年僅只在蘇聯之蘇俄一國境內。學前教育機關中共有四、一二四、〇〇〇兒童。並擬於一九三四年中增加到五、〇〇〇、〇〇〇。依照第二五年計劃的規定。到一九三七年時這些機關將要普及於相當年齡的全部兒童。的百分之七十五。這就是說。一千七百萬以上的兒童其終極的目的是要爲全部相當年齡的兒童。備辦學前的教育。換言之。在强迫的小學與中學教育之外並備有强迫的普及學前教育。由各方面觀察。我們相蘇聯必能達到這一目的

二、學前的教育機關

學前教育機關的各種主要類型。爲幼稚園嬰兒院和遊戲場這三種組織均是以蘇維埃教育整體的一般的目的爲其目的。(未完)

訓育的消極與積極

(徐日洪)

一

在目前教育論文中。學校的訓育方針很少被人注意到。其實這是一個很重要的問題。直接影響到我們民族性。如今邦國多難。所謂非常時代。教育也該是非常的教育。用何種方式的訓育。才能培養一批活生生。有骨血的 青年來 應付時艱。當是教育從業者苦心焦慮的工作。

人類的修 養包含知 情意三部。知的方面是各部門學科的事情。意便要屬於訓育的範圍。但現在的訓育。眞能指導一個學生的情意到圓滿的境界麼?恐怕十有八九是一個疑問。根據實際情況。中國的大學根本沒有什麼訓育可言。茲所述者偏重於中小學方面。

過去的訓育(現在還不是如此)全是消極的訓育。沒有力量。沒有作爲。束縛學生的活動惟恐不週。發展學生的能力則有不足。學生和訓育員間。保持着冷酷和遼遠的距離。一點得不到人格和精神的感化。試問拿這種訓育。怎樣能担負復興民族的使命?可以說時到今日。中國訓育的弊病百出。已到一個不能不改消極的地步。事實擺在眼前學生自殺新聞。層出不窮。其他如浪漫學生顚廢荼靡。捧電影女明星。和舞女亂鬧戀愛。種種慢性自殺的行爲。不是證明學校訓育的破產麼?假使學校中負訓育之責的能好好指導學生的生活。叫他的情緒純潔。意志堅强。不過意抑過。一定可減少許多不必要的悲劇。對國家講。便是多造成幾個有希望的青年。

以下便要把中國學校訓育的改造趨向。方法……詳細討論討論。

二

平心而論。我們的訓育員除查房間。記學生大過。立下多重規條。不許學生這樣。不許學生那樣外。又做了點什麼人安分守已。能力薄弱。死背教科書的書獃子。是被稱爲『好學生』的。這種訓育對社會。對學生有什麼好處?我的稱之爲消極訓育。即本此意。

煩瑣教條。高頭講章。訓育員的矯揉 造作的冷 板板百面孔。都使學生厭煩。和青年生活不發生一點關係。但青年人的情感意欲是不能適當發洩的訓育既不想使宅昇華。反作一種塞活水爲死池的企圖。學生們的苦痛是可知的。浪漫文藝的風行。藝術教育的枯窘。國民人格的墮落。一部分當歸咎於消極訓育政策的錯誤。現在的訓育是和學生的實生活根本離了婚。結果是製造出一般氣沈沈的傢伙。無視社會實踐。更不用說了。

我嘗推究這種訓育所以能存在的背景。純粹是封建哲學。宗法制度。讀經毒。憂鬱狂。和宗敎徒的禁慾觀念的結晶。潰裏邊帶有不少統治階級和反科學的色彩。當然脫離不了中國社會經濟組織的支配。

訓育的方針旣然消極。實施的方法也不子分合理。訓育員工作的工具只有記過。體罰。：幾種。對於兒童及青年的心理。情緒毫不明瞭。盲人瞎目地要把年輕人個個變成『淸淨無爲』的僞君子。至於這種方法的成效。以及學生對宅所抱的態度。他可不管了。有人講過笑話。現在社會上做大事的有不少是從前在學校裡因爲『品性不良』的四字考語而被開除的。

從前訓育員的根本不知道品性是什麼。因爲他沒有學過心理學。『不良』在那裡?他更是回答不出。在他看來。不一天到晚背經書總是品性不良的。老實說。這種訓育還不及中國固有的書院制度呢！(未完)

小學編級之一主張　體力與智慧並重

(天民)

事實告訴我們。兒童身體健康不見得就聰敏。身體弱的不見得就愚笨。前幾年美國雖然有人作過試驗。證明健康與智慧有正的相關。但相關度很低不足信靠。學校如果要謀兒童的適當的發展。自然要顧慮到兒童發展的能力。若是學校所給刺激高於兒童發展力所能達到的。那兒童非但不能發展。反而在發展上得到相當的阻力所謂發展的能力。是指智慧與身體雙方面而言。如果一個班級裏面的兒童。有的是非常强健。有的是非常羸弱。雖然他們的智慧相差無幾。他們的進步速率是難期相同的。這並非說他們不能一樣的進取。實在是如果使 他們一樣進 取的時候。身 體弱的因勞苦 而使他們的身體 吃虧。所 以學校不能。也是 不應當希 望身體弱的與身體强健的有同樣收穫。如果一個班級裏面的兒童。有的是非常聰敏。有的是非常愚笨。雖然他們的健康相彷彿。他們的進步速率也是不能相同的。並且這種不能相同。簡直是天經地義。無法補救的。因爲尋常智慧高的兒童是進步快的。而智慧低的兒童。是進步慢的。所以編級一事專按智慧或專按身體狀況。都非妥善辦法。必須二者兼顧。才能得到較好的效果。

小學的編級最好根據智慧測驗的結果。爲智慧較低或愚笨的兒童另設一班。智慧在水準以上的另設一班。然後參考各兒童的健康。作爲甄別的根據身體素弱的。如非智慧特高。則應編入低智慧兒童一班。以便使他們多暇而得休養。俟健康達到水準後。並斟酌編入他班。如兒童身體稍弱。而智慧特高。則不妨編入普通兒童一班。因智慧特高的兒童。在學習上。將不若一般兒童之吃力。所以亦能得暇休養。

總之。編級的意義。不外使教育在經濟的原則之下得到滿足的效果。所以同班的兒童的程度及進步能力務求劃一。專根據體力的狀況去編級。也是靠不住的。

華民教館將舉行賑災宣傳暨遊藝

備有撲滿代收賑欵　本年舉辦敬老母親農展三會

北平訊 平市第一社會教育區民衆教育館。昨日下午二時在該館會議室舉行第二十一次館務會議。出席館長戚彬如。陳震等十餘人。由戚主席。陳紀錄。開會後。首由主席報告。本館例行工作近況。及本館實驗區近二週工作概況。繼即討論議案。

賑災宣傳及遊藝會

(一)本館應舉辦賑災宣傳週。以廣救案。決議。一。照原提案辦法。修正通過。二。日期定由下星期一(即二十三日起)舉行。三。代收賑欵與宣傳週同時舉行。四。本館備撲滿數個。以備貯盛捐欵。(二)加推賑災游藝會籌備委員案。決議。加推張耀西。周勵深二人爲籌備委員。(三)確定賑災游藝會日期案。決議。定於十月中旬舉行。

敬老母親農展三會

(四)擬於本年度舉辦第二次敬老會案。決議。通過。一。照上年度辦法辦理。二。推舉戚彬如。崔向之。張耀西。趙澤遠。周勵深。章羽生。馮毅成。負責籌備。三。舉行日期定於十一月上旬舉行。(五)母親會應如何推進案。決議。一推馮毅成。吳唯農。張一林。馬鳳彩。阮松筠。負責籌備。由吳唯農負責召集。二。舉行日期。定於十月上旬。(六)鄉村實驗區。擬於本年度舉辦第二次農產展覽會案。決議。一照上年度辦法辦理。二。舉行日期。定於十月中旬。

魯教育廳辦理災民教育

暫行辦法業經擬定　通飭各縣遵照施行

濟南通信。此次魯西被災面積達十數縣之廣。災民數百萬人。蕩析流離。情形極慘。韓主席除令各縣收容供給衣食住外。對災民教育亦極注意。前經擬定災童就學辦法。令各縣遵行。現在教育廳。又擬定『山東省各縣辦理 成年災民教育暫行辦法』。通飭有災民收容所各縣遵照。並令全省二十個義務教育區。指導委員。一體祗遵。茲錄辦法原文如次。

(一)因本省黃河水災設有災民收容所之縣分。其成年災民敎育。依本辦法之規定辦理之。(二)各縣成年災民教育。由縣長督飭縣立民衆教育館主持辦理。(三)成年災民之教育之設施如左。甲。常識教育。一。關於公民之常識之演講。二。關於淺近科學之演講。三。關於個人或公共衛生之演講。四。關於農業之演講。五。關於其他常識之演講。乙。康樂教育一。留聲機演奏。二。音樂演奏。三。無線電收音機播音。四。化裝演講。五。各種遊藝及運動。六。其他。丙。識字教育。一。成年災民在五十歲以下者。應儘先分送收容所附近之民衆學校上課。二。其不便入民衆學校上課者。應分別舉辦識字班或識字團。(一)二十人以上者設識字班。不足二十人者應分別組織識字團。三。辦理識字班或識字團。應酌採露天學校。及流動教學及連環教學辦法。四。教師依據民衆千字課酌選。並利用黑板掛圖等教具揭示解說令學生默寫學習。五。識字班或識字團之教學時間。每日以一小時至二小時爲度。六。教學用品。應力求節省。以由民衆教育館挪用或向各學校借用爲原則。四。各項教育工作應於每日早晚及災民工作餘暇時舉行。五。各項教育學辦地點應力求災民之便利。以收容所內或其附近地點爲宜。六。收容於鄉區之災民。其成年人教育得按照居住情形酌量舉辦。七。辦理成年災民教育人員。應儘先由民衆教育館館員中抽調。其不足時。得隨時由民衆教育館呈由縣政府指派縣立師範中學小學教職員或選聘文理通順之熱心人士担任之。八。辦理成年災民教育人員。均爲義務職。其特聘者。得每月酌給津貼二元至四元。九。辦理成年災民教育人員。應由縣政府嚴加考査。分別獎懲。十。成年災民教育用費由各縣民衆事業費預備費項下開支。但均須造具預算書連同設施概況呈經教育廳核准方得動支。十一本辦法自公布之日施行。

滬教育局令飭各校組父母會

上海市教育局昨訓令公私立各級學校云。案准全國兒童年實施委員會。兒字第一五二號公函內開。案查全國兒童年實施辦法大綱第十三項。列有本年八月督導地方成立父母會。講習教養兒童方法。此種組織乃以涵養父母智德。研究及實施兒童教養方法。增加兒童幸福爲目的。其意義至爲重大。茲經本會擬 訂父母會組 織綱要。提交本會全體委員大會決議通過。相應檢送父母會組織綱要五十份。即請轉飭各市縣依照本綱要參酌當地情形。分區組設父母會。並布將辦理情形隨時函送本會參考爲荷等由。並附送父母會組織綱要五十份到局。准此事關兒童教養。增進。兒童幸福。各該校自應倡導設立。切實實施。准函前由除函請本市兒童實施委員會實施監督指導。並由本局隨時考核外。合行抄發父母會組織綱要。令仰各該校尅日遵辦。並將辦理情形具報聯核。毋得延誤。切切此令。

君有疼痛乎

請試紐祿豊韋康士醫生藥局新式止痛片

患頭痛或背痛而工作却不容緩當此之時且勿乞憐於人但服紐祿豐痛可速止因其係科學止痛新品也既有斯品而猶忍痛半句鐘詎非愚乎無論是單純頭痛或是系痛神經炎腦筋痛 瘋濕痛 紐祿豐 一例有益即牙痛耳痛傷痛月經痛不眠 紐祿豐 亦爲可靠速效之品 紐祿豐 各藥房皆有出售每瓶六片大洋二角或向上海江西路四五一號韋康士醫生藥局購備一次購五瓶者大洋一元郵力不取 不滿五瓶者每瓶二角郵力另加一切信件可由奉天和記洋行轉上海廉韋士醫生藥局

紐祿豐
止痛數分鐘奏效

破天荒之聖藥・治療梅毒服用歐斯新益散

破天荒之梅毒聖藥
內服用新六〇六片
歐斯新益散
OSNEOSAN

我社經多年之苦心研究、此次始創製一種內服用新六〇六片歐斯新益散、較注射用六〇六勝強百倍、萬試萬靈百發百中眞有藥到根除、其効如神之功、故到處俱得讚辭多蒙受用又辱承斯界之博士權威者推獎、該藥之効果偉大、絕無副作用、顯非他種藥品所能及者已證所實驗報告、實爲本社之光榮、閣下今如試用一回、即知斯言之非謬也

特長
一、內服用歐斯新益散較注射用六〇六不痛而且効力偉大、
二、內服用歐斯新益散可以隨時隨處單自能服用且無危險、
三、小兒容易服用、
四、梅毒豫防、阿密巴赤痢、發癬等症、最有特効

包裝
二〇片 金一圓
五〇片 金二圓三十錢
一〇〇片 金四圓
各地有名藥店皆有出售

(奉送說明書)

發賣元 東京市日本橋區室町二丁目 萬有製藥株式會社
滿洲國代理店 大連市浪速町 日本賣藥株式會社

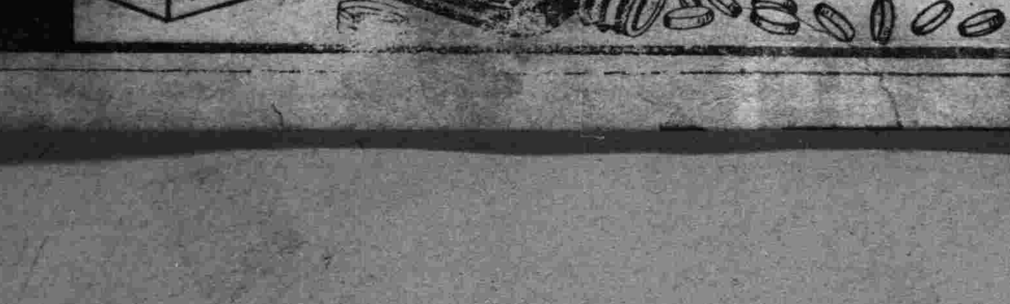

可以完全治癒！

中國文士 巴金謝冰瑩文字姻緣

中國女作家謝冰瑩、已於前月由日本返國、在滬略作勾留、即返湖南原籍、聞謝在日本時、與一般留日之中國作家頗有過往、並曾與巴金等主持『現代文學社』、先後發刊『東流』、『雜文』、『新詩歌』及『現代文學』等雜誌多種、留日中國作家中謝最傾慕者爲巴金、兩人雖屬新交、頗有知己之感、據說此中有一段文字姻緣、可供吾人談助、緣謝到日本後、嘗作寫懷詩云、『天南謳歌多激楚、中原策馬幾徘徊、故國已隨春日盡、又爲何事到天涯、』巴金讀此詩後、即往訪謝、並和詩數闋、以示同感、二人從此遂訂深交焉、又聞巴金在日本時、亦常有詩贈謝、如下、（一）小庭綠樹靜含烟、紅白花開正綺年、玉女飄然曳露裳、爲誰惆悵曉風前、（二）玉指瑤琴一韻幽、淡掠人處有輕愁、素心爽約緣何事、紅日飛過百尺樓、（三）竹罩幽窗綠似雲、含情默默怨離羣、誰鳴車笛前庭近、昨宵簾聲隱約聞、（四）相思誰道日如年、戶外河星又暮天、竹影鳥聲留得住、笑痕浮起玉人顏、

世界珍聞及其他

津市政府突來怪客 名片官銜大總統 求見秘書長索取車票

天津市、府門前突去一怪客、着灰制服、年四十許遙欲入內、詗經守衛阻止、斥其入傳達室、該怪客出示名片一張、來見秘書長孫潤宇、其片係紅色、印有『國民政府主席兼中華民國陸海空軍總司令部大總統成宣』字樣、傳達員以官銜不倫不類、知其爲精神病者、遂揮之去、據該怪客稱、成宣係其別署、因欲赴平、特向孫秘書長索一車票、旋即匆匆而去、大概係一瘋人、

謝宅茶會中 梅蘭芳話家常

南京通信、十三日下午五時、外交部條約委員會委員謝壽康氏與其夫人袁榮福女士、因其公子剛毅週歲、爲聯歡起見、藉此茶會各友好、聊當慶祝、及時佳賓沓至、仕女紛來、集名流於一堂、笑語聲喧、聚藝人於一席、新舊雜陳、座中計到張道藩、程天放、余上沅、宗白華、歐陽予選、徐悲鴻、彭革陳、陳劍脩、盛成、梅蘭芳、唐學詠、方于女士、王平陵、程滄波、郭有守等百餘人、

採梅訊 好花恩樣開

——記者感賢主人之誠得忝末座、因徐悲鴻君之濃情蜜意、特拉至梅蘭芳君席上、介紹之後、偶詢及梅日常生活、據云、『每日早起、先讀英文、繼研國學、四書五經俱已讀完、現正從事研求左傳、中文老師爲鄒小帆先生、英文教員爲西人麥克拉倫女士、鄒爲一鬚髮老人、麥克拉倫女士係一老太太』、記者聞悉、深感梅之擇師卻另有見地、藝人處世接物、用心亦良苦矣、

梅繼謂、『余每晨起讀畢後、即從事於新舊劇學之研究、對新劇尤富興趣、余對舊劇自知缺點甚多、極欲加以改良、午飯後、向不睡午覺、即致力于繪畫、生平最善山水、然於人物花卉則較有心得、平日輕舉濫染、應酬於友朋之間、率多以花卉出之、性之所至、力竟未能、倒不如藏拙之爲愈』、

烟和茶並不甚禁忌

——夜眠可七小時、日常喜食水菓、喝白開水多量、然絕不飲酒、但於烟茶則仍用少許』、記者嘗聞烟酒最有害於嗓子』、而梅則竟不如俗子之故意矯情造作、足證妙嗓天生、美容絕世者、並非全出人爲、至若梅蘭芳之克享盛名、二十年來如一日、因原固有自也、

梅續云、『平生不喜無謂應酬、但願與友好妍談、極愛游山玩水、但每因個人職務關係、惜未能一飽嘗自然界之景色、梅言下甚爲悵惘、記者復問以兩日來在京出演之感想如何、答謂『第一天天氣太熱、不免使來者受苦、至第二日則涼爽已極、聽者演者感便利多多』梅談時態度誠懇、出語不俗、且復娓娓無倦意、無時下氣、論者倘僅以名角目之、未免冤枉、

聚劇家

——昨晚謝府如組成清一色、斯盛會、爲主人任招待之責者、計有徐悲鴻、郭有守、謝建華諸人、陪梅者爲張道藩、徐悲鴻、唐學詠、陳劍修、歐陽予倩、余上沅、宗白華諸氏、桌中皆是新舊戲劇家、內行說話、談笑融洽、左右諸席、莫不眉挑目語、記者難坐其中、如在舞臺、如入畫境、主人意趣殊佳、會中並請來名鼓星董蓮枝、眞假紅顏、耀映、緻、席次低唱『黛玉悲秋』『長恨歌』佐興、夜涼秋意、與主人情緻相因、殊可紀也、梅坐聽甚久、始辭去、梅去後、新任駐德大使程天放遲遲而來入席恰入梅所留座、徐悲鴻即前云、『此處剛剛梅蘭芳坐走了』、語來棒突、聞者鼓掌大笑、斯時任陪梅重任之唐學詠氏、自梅去後、即抱其公子往聽董孃歌『黛玉悲秋』、轉瞬間即行向後開步走、記者以事宜早離、握別主人、晚風徐來、窗際送來梨花、知音猶未了時也、

睡病襲入故都

北平電、衛生署署長劉瑞恒、搭平滬通車到平、出席協和醫學校今晨召開之董事會、定廿二日由平飛京、據劉氏對記者談、余此次北來、除出席協和醫學校董事會外、別無任務、日內返京、本年江河水災、衛生署在湖南、湖北、江西、山東、安徽、河南等省組織災區巡廻診療隊、進行防疫工作、現仍積極工作中、幸災區內並無霍亂病流傳、且霍亂病季節已過、現災區疾病、以痢疾等甚多、較易治療、在京亦發現睡病患者二十餘人、聞平市亦有發現、但不若東京蔓延之甚、故現尙不足慮云、

雙居陋巷蓬門裏 富貴繁華夢一場 貧民窟裏訪賽金花紀

她面部肌肉的活躍、給出她內心的積鬱、很爽快的答、『徐先生贈給四幅馬畫、我贈給王青芳先生一幅、他和吳迪先生很同情我的境遇、幫忙甚多、我異常的感激、最近某報披露我一段我捐畫四幅助賑新聞、於事實不大相符、』說着讓立在她身旁的女僕、給我一張刊着劉景桂高審宣判的照片的某報看、接着又說下去、

週想半農潛爲出涕

『劉半農先生給我寫本事、沒有成、便過去了、『按過去、係人逝世之俗稱、使我異常傷心眼淚墮了、』『賽金花本事』、聽說銷路很好、可是我沒有獲得實惠、出書後商鴻逵先生贈我五本、以後讓顧媽去見商先生、答應盡可能幫忙、現在也沒有得到商先生的信哎息……』

語聲滲雜着人情滄桑的滋味、『聽說您有回蘇州的消息確實嗎？』我引了另一個問題、截斷她傷心的嘆息。『我的家住在蘇州的蕭家巷、家裡的人死絕了、只剩我一個了、』弟婦、我想回去啊、可是我母親的死骨、還寄厝在江蘇義園裡、我不能同她老人家骨骸一同回去、我的心是如何難過呀？蘇州三十多年、沒有回去了……』聲音如夢一樣的韻調、使我感到悽迷、

『張兢生去年寄一批款子來給您、收到了沒有？』

『唔！爲張競生前途祝福』張先生、有的、寄了二十五元錢來、同時還收到他一封問候信、他現在還在上海嗎？』很關心地問、『在廈門吧、作官了！好久沒得到關於他的消息了、』

『我爲、張先生祈禱』她作了一個宗教祈禱的姿式、

聞孟樸死重提往事

『作孽海花的曾孟樸六月間去世了知道嗎？孽海小說內容、您詳細不？

『死啦、我不知道呢！孟樸和我家有親戚關係、我未嫁洪先生前、他鍾情于我、（按這一節曾孟樸氏、曾經辦正過』、樣後他感到失望、含着一種不平氣、寫成了那部歪曲事實的小說、我想起來便難道…、她休息一會、點着一枝烟吸着、請我參觀壁上懸掛的她和魏阜歐結婚時的照片、

人亡影在無限傷情

這一幅是民國七年我和魏先生結婚時合攝的、證婚人是李烈鈞先生、不知道現在還在不？看魏先生多精神、他用一種思舊的語聲讚嘆着、臉上的表情、却塗滿了悲哀的情調、

『魏太太有沒有最近的照片？希望贈我一張作這次談話的紀念、』

『對不起、最近沒有照相、因爲心情不好、不久我便照、請您留下通信處吧！就着她遞給我一張卡片、上面印有『魏趙靈飛彩雲滴魏金槃』的字樣、長針逐着短針、鐘、報告有兩小時的談話、我起身告辭、

『謝謝、談話耗費您很大時間、再見吧！』

『有工夫時來、我喜歡同年青的人談話、』和悅地送我出了院子外、

『時光多麼無情啊、毀滅了一個女人的光榮和幸福…』在歸途車上、我默默地想、

（完）

蘇俄最新問題 女性男化 男性傾向

男性化的女性

蘇聯女性因爲進入了從來男性所專利的職業區域、和男性工作龐大笨重的工作、有時還進而指導男性工作因此態度上便發生了變化——女性的男性化、目前蘇聯的女共產黨員、口既不擦口紅、臉也不塗脂粉上衣一樣的和男子衣服無異、所不同的只是下身穿着裙子、至於做事辦公、仍然和男子一樣挾着皮包、左來右去、做事時候、男子對於女子的態度、非常平常、只以普通的同事視女子、其中並沒有來着輕侮或特別注意的成分、例如革命、以前使用去區別男性女性的語言、現在也合而爲一只稱同志等、這許多的事實、都是蘇聯女子已經男性化、

男子依然希求女性美

蘇聯男性之中、頗有不少的人不滿於女性底失去其優雅溫柔的女性味、例如蘇聯某紡織工場副場長某女士曾謂『目前男黨員的傾向、還是希望和面敷凝脂的非黨員的女性結合、而女黨員方面、也正有和衣冠楚楚的非黨員男性結婚的傾向』、這都是把握任性的關鍵而發議論、並非爲嘲笑蘇聯男女而發的、

白粉和衣裳的問題

最近某大工場中的青年男女黨員、曾經在工場中開了一次大會、討論女青年黨員是否可以擦粉和穿着摩登衣服、討論結果、女黨員方面、雖不無多少起而反對的、但男黨員方面則一致的舉手贊成女黨員擦粉和穿着摩登衣服、按革命而後蘇聯的輿論對於女性擦粉和穿着時新衣服問題、都一口同聲謂係資產階級的惡劣趣味、徒使女性向男性獻媚、使女性成爲木偶、而今男性竟又一致舉手贊同女性擦粉、穿着時新衣服、及今思之、不可謂非觀察上的一大變化、同時也是蘇聯新文化運動上的一大變化、

代表的新女性

蘇聯某地年二十的女警察有一次會經解犯人到某都會、途中經過樹林茂密的地方、這地方因爲人跡罕到、所以滋生的事件也就多、這次當女警察護送犯人穿過叢林的時候、突如中途搶劫犯人的兩大怪人出現、企圖搶奪犯人、這時護解犯人的女警察、便臨機應變、舉槍射擊兩大怪人、旋復逮捕兩怪人一併送之官衙、是日晚的女警察、又復穿着優雅的女性的衣服出現、於是蘇聯的報紙、異口同聲的稱讚這女警察謂她行動起來、眞似英雄一般而工作完畢復返其私生活、又如極優美的處子一樣、這樣的女性、實是蘇聯底代表的女性云云、我們從此一事觀察、也可以知道蘇聯的女性觀、實在又在蛻變的過程中、

性的解放以後

蘇聯國內的一切生活、到現在可以說在大波動之中業經獲告安定、性的關係、現在也可作如是觀、按一九一七年革命而後、蘇聯的一切、都在激盪之中、所以『性的解放』呼聲一出、熱血正旺的青年男女、便不自禁的任情感奔放、釀成離婚狀態、使性的關係、猶之喝茶吃飯、一喝一吃便算完了、七八年來、蘇聯爲政者認爲矯正結婚、實是當務之急、因一方設法防範、一方穩定政局、安定生活、普及教育、後來政局穩定、生活安定、教育普及於是結婚的傾向、也便逐漸減少、而一時激增的離婚事件、也逐年減少、至於目下蘇聯男女間的性的關係、較之資本主義各國仍非常自由、貞操觀念也和資本主義各國相一致、所以自資本主義各國的道德標準有些是去繩墨蘇聯婦女的貞操自然看不上眼的、

三言兩語

○ ○ ○

朋友、你如想在長人面前充好漢、不如到捨子隊裏做將軍

美空中武劇 乘客與機師 飛機中比武 機師以滅火器打死乘客

托倫吐電、美國著名棒球家柯納克今晨在飛機中與司機者互鬥、致遭斃命、據法院審訊結果、柯氏僱飛機由托倫吐出發、追飛至托倫吐時、柯氏輕舉妄動欲自司機、管理降落傘之台維斯阻之、柯氏不聽、致彼此揮拳、台非其敵、卒被打倒、司機人穆爾昆尼一手握機、一手取滅火器向柯氏連擊二三次柯氏猶抗鬥、司機乃續擊之、柯遂跌倒、查飛機司機人與船長不同、在法律上未有施用武力制服不守規則的行客之權、

滿洲特產工業株式會社 爲招募專賣代理店啓事

本社由日本理化學研究所指導且聘請滿洲國醫科大學榮養部長醫學博士安邦淺吉氏爲顧問應用學理與實驗發明高粮之各種精製法於奉天日站末廣町建設巨大工塲精製下列各品（一）文化米（精白高粮）（二）（文化麵粉）精白高粮粉（三）（文化掛麵）高粮餛飩（四）（文化餅）（高粮麵包）以及燒酒日本酒威斯忌酒等品質精美價格低廉今爲營業發展及振興滿洲國農業起見擬招募各省各縣專賣代理店待遇優厚希望遠大如希望代理者請速來本社專賣代理部接洽是荷

奉天末廣町六番地

滿洲特產工業株式會社

日電話七八八〇番七八八二番六四三五番 七八八一番七八八二番六八四二番

專賣代理部奉天城內大南門裏 晉生長樓上

滿電話三六九三號

滿洲國貨 恭泰衛生衣工廠大減價

本廠自本年七月開辦以來。特請中外名師。精選上等材料。細心研究。製造各種衛生衣裳。凡男女老幼。一切樣式。應有盡有。不但樣式新奇。而且堅牢耐久。現值秋末冬初。天氣寒冷。各貨一律減價出售。望各界諸君。前來參觀。或批買。或零購。無不歡迎。

本廠 奉天小西邊門裏翠花胡同門牌三十三號 恭泰莫大小工廠

分銷處 奉天渾速通三十九番地 三菱公司

奉天小西邊門裏路北 石井洋行

今晚 之日五十一

勞諸君久待之斯塔樂劇部總動員秋祭

斯塔-戀恨會第一夜

珍劇

摩登小棠與權八……（南田貴美 中村米子）

明日爲名舞星聯合之——

珍里女與澤市……（小林貞子 南田貴美）

斯塔跳舞場

鑽石牌毛線

手工 四股

ダイヤモンド印毛糸

開幕啓事

啓者本洋行創設於日本站江之島町專門經售毛線今已開幕舉凡霜斑最良品鑽石牌毛線與駝絨繩駝絨線等諸般貨色一概俱全務祈台駕光顧是荷

批發時節可特別來敝號接洽 各種樣本函索即寄

此外尙有鑽石牌毛線手編製品地球牌絨毡帕普爾牌純毛衛生衣

鑽石牌毛線特徵：

本廠專製特等各種毛線品質優良顏色鮮艶保不褪色併穿着另改編織亦不褪原來之光澤愛顧諸君請認明本牌是荷

批發零售均所歡迎

ダイヤ號 松鐵洋行

奉天日站江之島町三番地

電話七四八五番

神經衰弱

疾患之一士人

●精力衰退●失眠症及大便乾燥●狂急眩暈症●頭痛及記憶力精力減退●陽萎●遺精●神經使用過度●考試用功之人如患所述之疾病人等、當此之時務宜服用著名强腦藥『靈片』俾滋補頭腦營養素鱗酸以恢復而衰弱而挽回精力活潑之元氣焉『靈片』、乃岡田福田、伊藤諸醫學博士北美魯賓遜博士等諸碩人推獎證明之權威藥、並非一般市井販賣之痲痺性止頭痛藥亦不與大黃類瀉劑相同、故服藥後、不生腹痛瀉肚等副作用、是乃含有多量頭腦營養素之高級藥、的之最佳品、雖一切治法無效之人士、以治療神經衰弱爲目的之最佳品、亦可作爲最後之試藥、務祈使用此『靈片』爲要！

靈片〇全日本國及海外殖民地各藥房、皆有經售、藥價有一圓、二圓、三圓五圓、十圓、及試用藥、五角各種向本舖直接訂購者、免收送費、（無費奉贈文獻）東京市銀座西二町目三番地發賣元弘濟藥院

中南定太郎 振替東京七七七七番

靈片

（レーベン）

雙角牌司保命 可增進工作效能

本品分藥片內服液注射液三種

藥性王道奏效迅速

功力持久老幼咸宜

哈尔滨經理 福利洋行

各大葯房均有出售

盛京畫報

⇨奉天市　第三區（城內）

⇨滿日合作（防空海片）

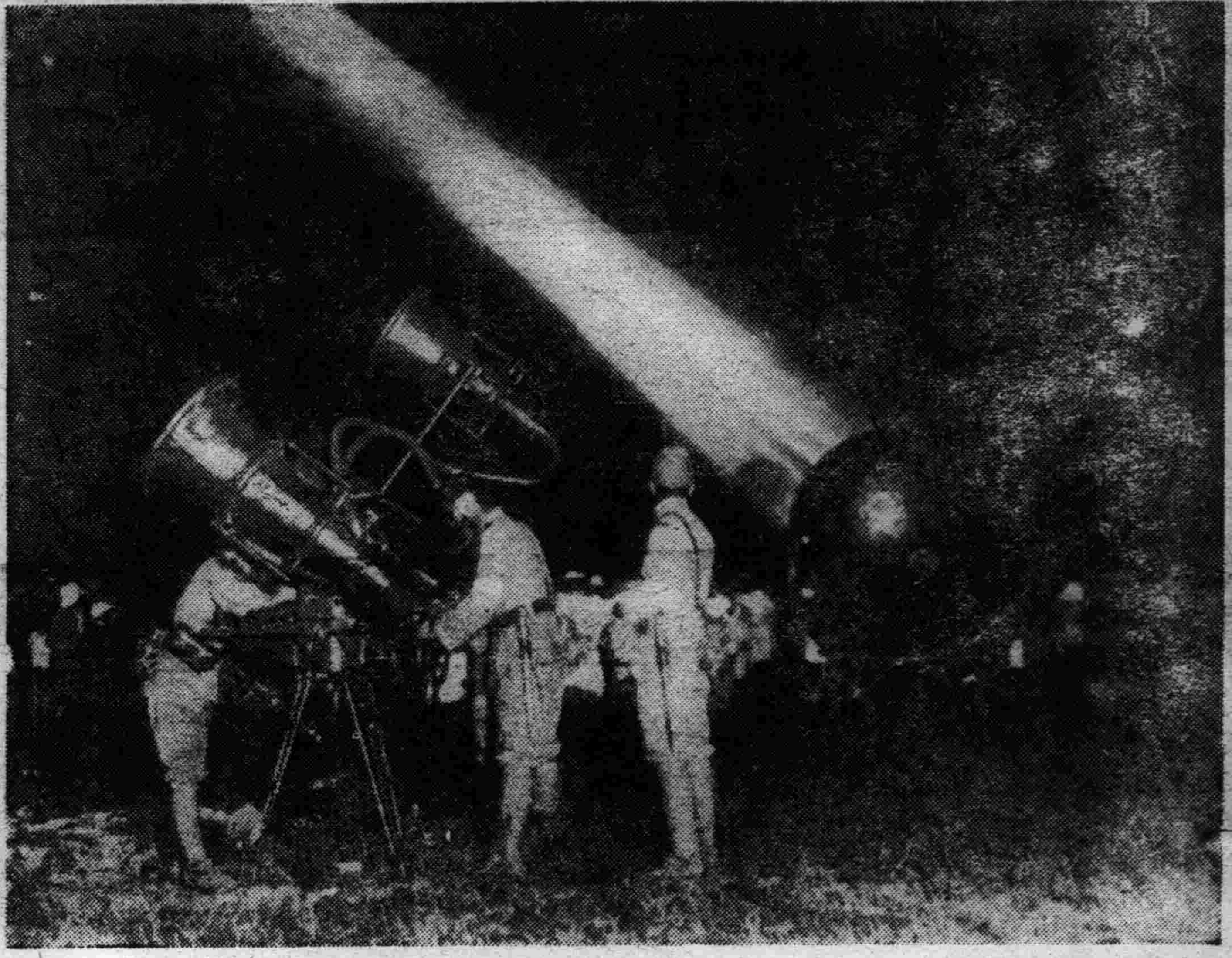

⇧聽音機隊及照空隊

奉天防空演習之重要任務之一、聽音機器隊與照空隊、夜間活動之一幕、

⇨**爆擊**九月十八日、於奉天渾河畔、演習爆擊、爲滿洲創見之事實、寫眞爲爆擊機三架、對架設都市空襲之一刹那間、

⇨奉天第一區　新市街之展望

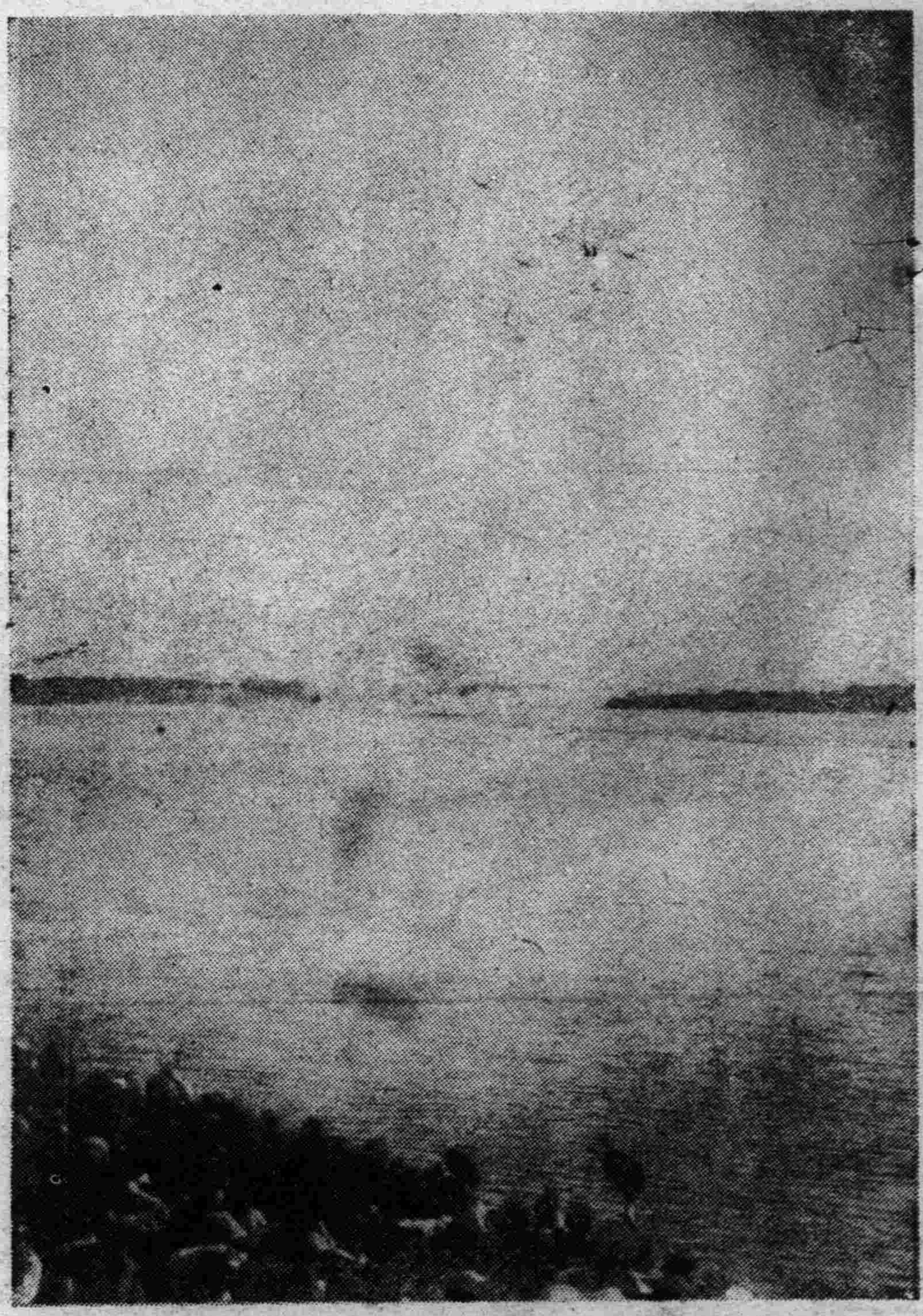

⇩高射砲隊之活動

都市防空上重要任務之高射砲隊、夜間活動之一幕、奉天防空演習中該砲隊亦參加焉、

奉天大防空演習

軍民一致防守天空!!

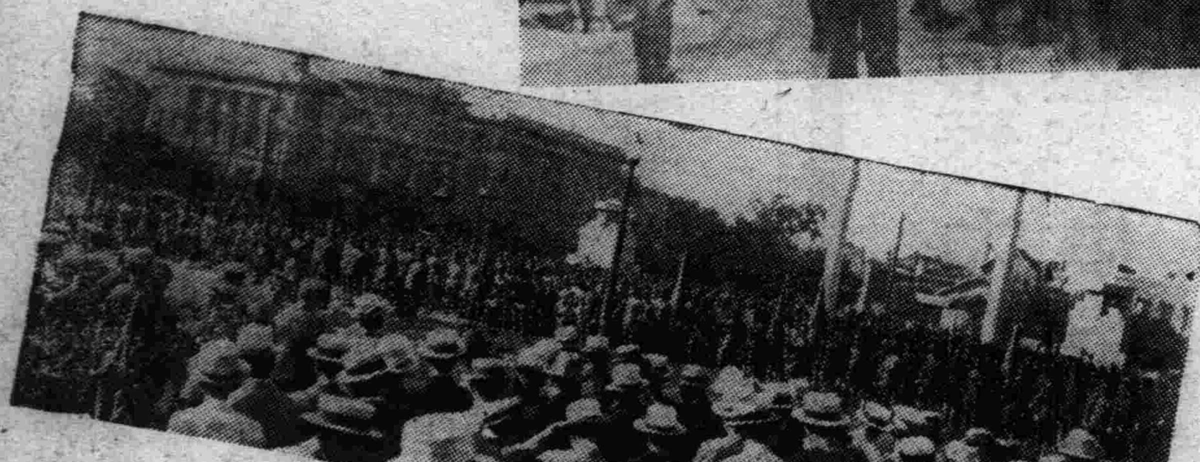

⇧⇩都市防護團

（上圖）爲奉天城內第三區防護團之結成、

（下圖）爲奉天第一（日站）第二（商埠地）第三（城裡）防護團之結成、

三那星

肺病患者之肺臟

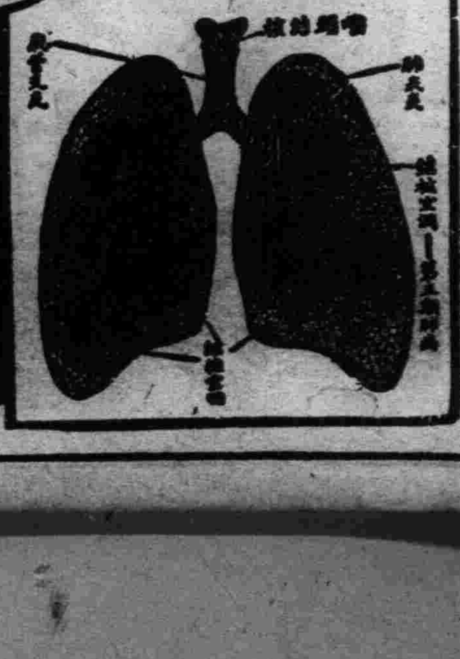

肺癆病之危險和難治

肺癆病之症象、爲發熱盜汗、食慾減退、咳嗽客痰、失音客血等初起時第一期、肺癆完全形成時爲第二期、及至肺臟一一成空洞爲三期、肺癆爲最兇險之慢性傳染病、凡與人接近者均有傳染之危而即經傳染、即難治療、稍一不愼、每至轉入第二三期之重患而至不可救治之狀態、肺癆乃係一種微細之肺癆菌、盤據於嬌嫩之肺臟、破壞人體肺織成爲可怕之肺癆症、發現肺癆菌者、爲德國醫聖考克博士、此項肺癆菌、有一種特殊之防禦力、能抵抗一切外症藥力之攻擊、蓋肺癆菌係中性脂肪血內膜及抗酸性臘質之來膜構成且肺癆菌侵入人體局部時、其皺侵蝕而形成頑强外結節、以阻碍血使血內流之通過、服注射之一般消毒之部劑無山攻入故輛家常嘆有肺病無肺蘇蓋肺病並非無蘇實因有之僅足治愈肺癆中之單純症如咳嗽喀血等及第一期之肺癆博已終不可壞其硬强臘質及脂肪性之外膜而使藥力直達於患耳將其根本撲滅癆菌以達完全治愈第三期肺癆症之目的故義

贈書

肺癆病特效藥『三那星』出世

從前死於肺癆病的都是沒有特效藥…

三那星治一二期肺癆病…藥到病除

三那星治第三期肺癆病…起死回生

解決數千年來名醫不能解決的難症

挽救數千年來名醫嘆爲無藥的重症

肺癆病不難治

三那星非奇藥

肺癆病特效藥三那星新發明

二十世紀唯一無二、肺癆病特效藥『三那星』其第一主要成分即在容解肺癆菌之抗酸性蠟質及脂肪性之內外膜並軟化其節、使時結配合撲滅肺癆菌的、其除成分之藥力、深達於患而克奏其功、『三那星』治一二三期肺癆、無不藥到病除即最難治之第三期肺癆亦莫不克奏其根本治愈之效、故三那星出世後各國名醫無不接相採用、或視爲治療第三期肺癆之特効劑自有史以來不可解決之肺症、從此隨有救星矣、

三那星之試驗及功能

三那星在中國、已經衛生試驗所化驗證明、藥性和平、絕無任何禁忌及副作用、四季適宜、老幼可服、滿洲之患肺病癆者、較全世界各國爲最多、現有三那星特效療肺藥出世、實患肺癆病者之一大福音者將其試驗功能畧述如下、

◈設於試驗管中、實驗『三那星』之藥力作用、則一分鐘後、肺癆菌皆消失其抗酸性、至三分鐘後、則此肺癆菌定全殺盡無一倖免、

◈依動物試驗、則發見『三那星』能滲結核病竈內、投檢查其病竈內潛伏之肺癆菌、則盡失其抗酸性此足證其蠟質之完全溶解矣、

◈如肺癆病患者內服『三那星』星期佐右則立見喀痰之稀釋體熱之下降、心身愉快等狀態、

◈更繼續內服『三那星』達至六十天以上則顯見體重增加食慾激進一切症狀逐漸緩和終達其回天再造之功

（價目）每瓶一百廿片服十天定價每瓶上海大洋十元每料六瓶服六十天定價大洋六十元正

盒上有此三那星者、是眞貨購時注意

上海仁記路三十五號美商愛世開洋行獨家經理

哈爾濱道外正陽六道街口美商愛世開洋行

經售處

▲大連、華泰、德記仝棧、華西、▲營口中西、奉天五洲、大成、遼陽義和堂、安東瑞祥泰、中西、中法、西藥房、▲哈爾濱秦華西、▲吉林五洲、▲黑龍江中西藥房、▲鐵嶺和發久、▲洮南和發順、▲普蘭店萊德記、各藥房均售

森永餅乾

品質優良
補助發育

森永糖果公司

大連市若狹町二七番地・電話九二〇一一番 營業部九八四八番

不恃脂粉修容而能引人愛慕
黑頭髮却是女性獨有之魔力

金鶴香油

株式會社 野村商店

痔征伐之先鋒
歐賓蘿
オセロ
・30
・50
1・00

止痛・鎮靜・止嗽新藥

新 須巴壽民

ネオスパースミン

嗎啡・鴉片・鹽類中毒治療新藥

（麻藥手續不要）

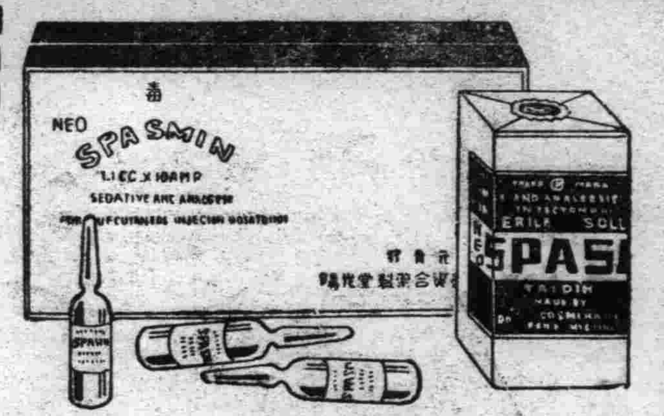

【特長及適應範圍】鎮痛、鎮靜、鎮咳作用迅速如火對胃腸麻痺及習慣中毒之性全無且長期使用、毫無增量之必要、故以少量能治「嗎啡」「海洛因」「克德因」之中毒症、可謂斯種脫除療法最適最良之新药

【用法】一回一cc一筒注射於皮下或筋肉之內

【包裝】注射液一、一cc一〇管入 一、一cc五〇管入 一、一cc百管入
一五cc瓶入 二五cc瓶入 五〇cc瓶入

◇外埠在有名大藥房零售◇
試供品文獻集贈呈

輸入製造發售所 朝鮮京城府本町二丁目五番地 陽光堂製藥合資會社

滿洲國出張所 圖們市銀河街二九 電話三〇〇番

奉天城內中街路北

青年鐘表眼鏡行

美術禮品大減價照碼八扣

電刻夾銀盾畫屏風景、光耀奪目、美麗無比

題欵刻字、不另取費、餽贈親友、無上禮品

NEO Pedinal

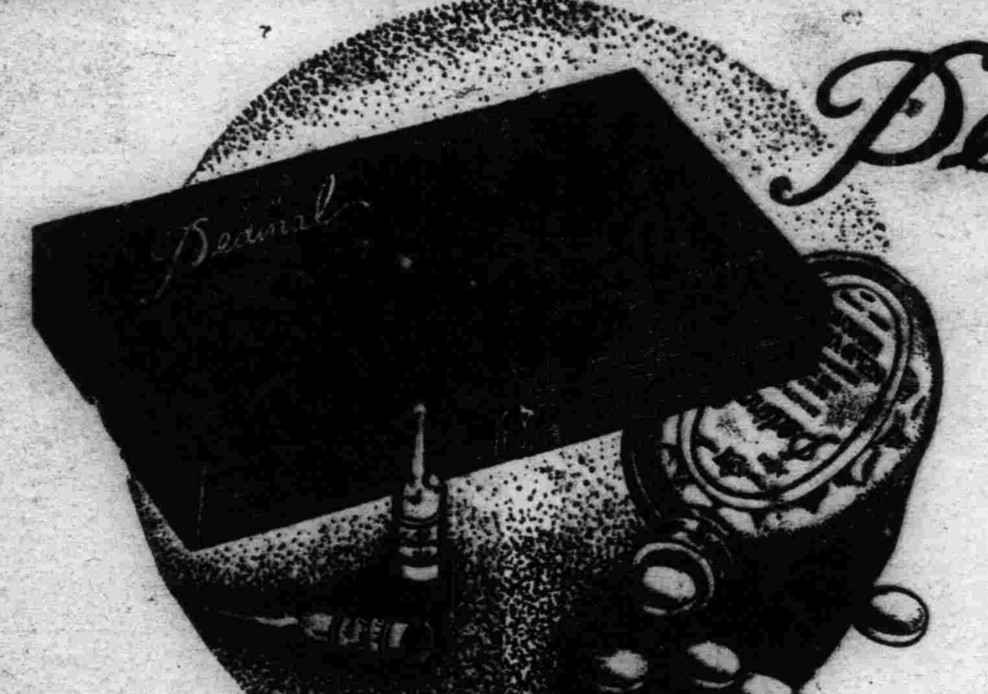

嗎啡鴉片、海洛英、內火速斷癮新藥

俄北地那兒

（鎮痛・鎮靜・鎮咳靈藥）

【本藥之特長】鎮痛、鎮靜、鎮咳作用迅速如火、長期使用、毫無增量之必要、對胃腸麻痺及習慣中毒之性全無、故以少量能治嗎啡、鴉片、海洛英、克德因之中毒症。此種中毒解除療法、最適最良之新藥也。

【適應範圍】從來嗎啡適用之者殆可應用、於諸般症例、其作用較嗎啡爲強、且更富持續性絕無嗎啡之可畏的副作用、因此可治嗎啡慣癖之中毒症、足爲安心使用焉。

【用法及用量】一回、一[illegible]一筒、注射於皮下或筋肉之內、每一日注射數筒毫無副作用及諸般心身障害、可以無慮躊躇。

包裝 注射液 一、一c.c一〇管入、一、一c.c五〇管入、五c.c瓶入、五〇c.c瓶入
藥片 一〇片子、三〇片子、一〇〇片子、二〇〇片子

各埠重要特約分銷處

安東 豐泰藥舖 營口 中西大藥房 公主嶺 足立藥房
奉天 井上誠昌堂 大連 井上喜保堂 鐵嶺 谷口十字堂
同 佐藤廣濟堂 同 滿上藥房 撫順 金森藥房
新京 井上誠昌堂 旅順 宮竹藥房 金州 鳴瀨大藥房
同 宮崎藥房 哈爾濱 櫻井泰昌堂 鞍山 東鄉藥店
同 東洋大藥房 同 山本長壽堂 齊齊哈爾 米谷宋濟堂
吉林 林盛堂藥房 同 旭昇號藥房 本溪湖 佐藤弘濟堂
同 松壽堂藥房 四平街 大進洋行

其他各埠藥房均有

總代理 奉天加茂町十五 京城藥化學奉天出張所

假期旅行如何享樂

勿因去年旅行君曾感受胃臟失序消化不振食慾減退等不快經驗而取銷今年假期旅行之計劃若覺得飲食環境變遷而發生不良影響立即吞服一劑韋廉士紅色清導丸便可無往不利優游自在矣因爲此丸爲平肝導滯妙品能迅速而平和地調和君之胃臟使與新異之食物適合而保君康樂也清導丸係純用植物質製成性和效大功力天然無絞痛成癮諸弊善能防治便秘頭痛胆疾肝火食滯腹脹以及其他因腸胃失序而起之合症所以君必須携帶此精美導滯平肝清導丸於君之行笈俾今年假期成爲君最樂無憂之假期也可 清導丸各藥房皆有出售或向上海江西路四五一號韋廉士醫生藥局函講每瓶大洋七角六瓶三元五角郵費免收 一切信件可由奉天和記洋行轉上海韋廉士醫生藥房

韋廉士紅色清導丸 PINKETTES

研究 讀史的捷徑（二）（漁甫）

一人們在其生活之社會的生產中竄入於決定的■必然的與自己意志無關涉的諸關係里。即是生產關係。這是和人們物質的生產力之某一個既定的發展階段相應。這些生產關係之總和形成社會之經濟的結構。即是一種法律的和政治的上層建築之所以於建立而各種既定的社會的意識形態與之相應的現實的基礎。物質的生活之生產方法規約着社會的政治的和法律的生活過程之一般。不是人們意識決定自己的存在。反是自己的社會的存在決定自己的意識。到了發展中之某一個階段上。社會之物質的生產力與向來於其中所活動着的既成的生產諸關係如單依法律的表現時，則爲財產諸關係。陷入於矛盾。這些關係由生產力之發展形態一變而爲生產力之桎梏。於是遂行一社會革命之時期出現。隨着經濟的基礎之變革。全部龐大的上層建築或緩或急地自行崩潰。…』

依此我們可以見到社會的組織是以經濟爲基礎的。歷史的發展變化亦是隨着社會經濟之發展化而出現的。過去歷史上的政治變革。叛亂和戰爭的發生。社會思想的變易。朝代的更換。都與社會的經濟形態有不可分離的關係。都不是絕對偶然的現象。至於出現在歷史舞台上的英雄豪傑。都是由於在一定的經濟基礎上的社會之需要而湧現出來的絕對不是什麼星宿下凡。所以。我們在研究歷史時。就不僅要知道朝代的變遷。叛亂和戰爭的事實。而且更應明白其所以發生的社會根源。對於那般英雄豪傑的人物。也是不僅要知道其事業和生活情況。而且更應理解其在怎樣的社會條件下產生。對於人類社會起了怎樣的作用。因爲要這樣。我們才能眞的理解歷史。理解歷史上的人物。才不致於成爲其然而不知其所以然的庸俗的歷史研究者。（未完）

論瓶水齋之詩（夜行）

去年在一舊書肆曾見兩册舒鐵雲之瓶水齋詩。讀之甚覺可喜。欲購之。問其價。非十金不可。遂不能買來。至今猶念念不忘也。近見兩般秋雨盦隨筆亦有論瓶水齋詩之一段云。

『其七言近體。如落花云『珠玉九天棧咳吐。江南滿地舊文章。碧憎雀翟雙應眼。紅踏荒荒四馬蹄。』曲阜拜聖人林下云『一劫火紅燒秦月令。史才青削魯春秋。』出家仙佛閒憎面。入彀英雄到白頭。』夷門懷古云『六國輸贏歸婦女。一關開閉老英雄。』金谷園云『名士十年無賴賊。美人雙淚有情儂。』汴梁宋故宮云『湖上春寒天水碧。帳中酒熱帝衣青。』臥龍崗云『兩表涕零前出塞。一公安樂老稱藩。』劍閣云『一枝草送姜維去。半夜氈拖鄧艾來。』皋亭山云『一樹鳳凰收王氣。半堂蟋蟀死秋聲。』書仲瞿經解各說後云『壁中絲竹紅羊劫。殿上文章白虎通。』書壯悔堂文集云『南部烟花歌伎扇。東林姓氏黨人碑。』蒼聖祠云『從此鸞鳳多識字。只留獅豸與驅邪。』贈吳穀人祭酒揚州云『殘夢已贏樓薄倖。』屠琴隖大令貽是程堂詩集云『一官百里江淮海。三絕千秋書畫詩。』題蔣秋沛侍御詩云『三百里中黃歇浦。一千年後白香山。』七夕云『豈有牽牛笑妃子。漫云顧兎悔嫦娥。』諸聯戛戛獨造。眞無一語拾人牙後慧者。

趙雪松跋其詩云『開經如鑿山破。下語如鐵鑄成。無一語不安。無一意不奇。無一字無來歷。若於長吉玉溪不外。自成一家。』這可以說是很正確的批評了。

茫茫人海 淚別（霜夫）

…可紀念的一頁…

那是一個初秋的下午。沒有炎人的熱氣。也沒有砭人肌骨的金風。天氣是最好不過了！

但我的心。却加緊的跳動。頭！不住的發燒！也是因爲我手脚不停—忙的吧？

幾個一年有餘的同事。懷着悲傷情緒。你一下。他一下。幫着我整理年來不會整理的書籍和行裝。好使牠們規規矩矩地伴着我返鄉。這次的移走。本是自願的。認爲幸福的。理應快感。但不曉得快感却半點也不親近我的心！只有恐慌忙亂緊緊地把握着我！我像犯罪剛要被抓似的！

『你不和學生說幾句話嗎？』一個同事很悽涼的這樣一說。提醒了我。啊！得說一點。自己如此一想。便隨便說出。

『是！我說啊！讓他們都到教室吧！…』

一陣噹啷啷的鈴聲。把二百幾十有知無知的學生。一齊擁進教室。趕我一步邁進他們的教室。他們都嚴肅了！還有些異樣神氣注視着我。和我年半前初次與他們相見在歡迎會席上的神情。毫不兩樣。令我引以爲怪的。是他們今天的紀律。那樣整肅。迥不同往常非待我那高叫的聲音發出。纔逐漸平靜下去。一個個瞪着小眼睛。盯着我。

前前後後。千頭萬緒。腕潮般佔領了我的心境。巴不得一瀉傾出！

『我！我…我要離開您們了？』可是鼓動了全身的力量。才由聲帶中衝出這强烈粗燥的聲音。於是全場精神越法緊張起來。

『我和你們相處一年半。只有對不起。抱歉！但我來的目的。絕不這樣。只想在你們身上造些成績。給你們添一點幸福。絕沒想現在：但是我離開這里。絕不難過。因爲脫却了苦惱和壓迫。不過我今後還是作先生。你們還作學生。爲什麼我去教另一些學生。你們要請另一個先生。爲什麼不能始終在一起—我走有我的不得已的苦衷。你們不曉得。我不願離棄你們。不得不…離…眼淚奪眶而出了！（全場只有低着頭哭。除滴泣聲。無他）—我實…在不能多說…你們好好讀書吧…（又說不出話了）—將來或者還能相處！』但…願你們紀念着我…別把我忘了！…

同仁×君。看我不能再勉强說話了。便接着解釋一番。他那悽涼語調。更令我難過！

以後便散會了！一個個總是睬着眼睛跟着我。讓我以後給他們去信。還要像片。我一一答應着。幾個流淚送我的同事更使我莫可奈何—使我知道。人死的味更能苦！因爲別便這樣！那是一九三五。八月末日的事。使我到死難忘！

九〇一七。燈下。

雜說 讀諧偶記（老省）

文人好罵人。大概是自古而然。文人罵人我以爲並無作用。只是興會所至。自成妙文。便覺得不吐不快罷了。不過一吐之後。得罪了人而至於惹了大禍。又非他始料所及。禰衡罵黃祖。也只是一時湊巧沒想到出口傷人。竟至殺頭。偶見『春宵囈語』有一節云。

黃香巖喜弄文筆。所至逼題楹帖。沔陽一堂長聯。以諧茶和對清攄動。郎牧雲牴沔後。鋒對句湊合無意趣。適右圃勾當公事至州牧雲屬爲易之。右圃揮管云。『淸攄動彙有其三。豺虎豹合而爲一。』牧雲服其語句切。而恨其揶揄太過。逼告同人。咸爲齒冷。

如黃先生者。殆亦禰衡之流亞。所幸所諷者不是黃祖。我相信黃作聯時。一定是很得意。忘記了筆下結怨文人都聰明。其實都是傻子！

社會小說 財色婚姻（三九三）（儒丐著）

二十九、愛的結晶之下場

七小姐自金珠的喪事辦完後一向也沒人能見她。尤其是眼前的熟人。她最不願意見。秀文雖然受了澤民夫人之託。前去看了她一次。但是林老夫婦依然說她是有病。醫生和藥物。還是離不開。所以沒得和她長談。便辭去了。這樣看來。她仍然在母家養病。好象沒有在外面胡跑的事。但是有人說。曾在娛樂場中。看見過她幾次。並且不是她一個人。和她未結婚時一樣。追逐者又是很活動的追隨着她。

本來一個新寡的少婦。平日的豔名。先不必說。單就她的母家而論。人人知道是有錢的。何況她本身新近又領了三萬七千元的恤金。連同金珠所遺的錢物。最低也有四萬多元。一個婦人。有了這些金錢。不用說是小寡婦。便是半老的徐娘。也要引來多少狂蜂浪蝶。獻媚追逐了。再說。在交際場中斯混的人。多少都要翻一翻法律條文。在從前雖然有好多人愛慕着她。後來因她已然結婚。成了法律中的有夫之婦。自然把心都冷了。如今她是寡婦了。比處室女。更爲自由。所以冷灰復燃的。正不知其數。但是這些人裏頭。慕色的沒有慕金的那樣多。因爲大小她是個寡婦。

事實上雖然是這樣。表面上她依然病是人病的理由。還是因爲痛念金珠。而且委曲婉轉的又得安產一個遺腹子。所以不但是七小姐便是林老夫婦。也彷彿正爲此事。勞怨不辭的履行大義。金珠的公館。現在除了公家的東西。什麼都沒有了。底下人也都被七小姐解僱了。空空的一個官邸。竟等後任的秘書官來收拾。七小姐一心無罣礙。她完全恢復了嫁前的狀態。僅不過生理上的變化。與前不同些。但是在經濟上。不但沒有什麼損失。反倒增加了不少的收益。

讀者之聲

投稿注重社會。不談政治。歡迎短篇。須加句點。

書『廣樂君心經我見』後

心經爲般若部之菁華。文簡義深。讀者甚衆。然佛法貴能行持。要在證悟眞常。歸無所得。非同世間學問。依文解義。所能究竟也。前因受之君徵問心經咒義。妄以爲世之讀心經者。多未能了解經文。遑論密語。故因崔君之答而更求解釋心經之本文也。難崔君以不解解之。歸宗心性。洽是正解。洵爲眞善知識。惟恐初機。仍難理會。未暢歸人請教之本意。或亦鄙人陳義太高。致啓崔君之疑。有以詰難。因而故示謙光也。然鄙人所以如此求解者。誠欲世人知心經有如許奧義。知所深造。庶不至淺嘗輒止耳。非以此故難崔君也。諒彼此心心相印。無須解釋。是以承教之後。不再多言。

不意竟有『廣樂』其人者。苦口婆心。大肆玄談。直以崔君與如是。俱未達心經眞義。乃發揮其『氣海崑崙』等。丹學妙論。並與以訪求眞師云云。自矣抛磚引玉。問道來盲。本研內典。偏達外道。且幸學佛多年。尙不至爲魔說所惑。誠恐無識者。趨入歧途。則鄙人心經之聞。翻爲厲階。是則不可以不辨。

蓋以心經乃釋迦教典。丹道乃黃遺著。佛法闡明心性。視軀殼如贅疣。更何論乎氣海丹田。有形皆壞。身豈長存終歸糞土。修煉何益。縱使煉成鐵石堅。煅成木乃伊。假饒千萬歲。終是守尸鬼。不免輪迴轉變。隨業受報。無關心性。苦海難出。彼金丹之道。術亦悖矣。道其何存。此其捨本逐末。遺內向外。所以謂之外道也。

佛法視外道如寇仇。方將殲滅之不暇。何得以邪說妄詐正法。此如流寇竊議朝廷法令。豈不謬哉。夫佛法之所謂度苦海到彼岸者。乃言離生死之苦海。達涅槃之彼岸也。此非究明心性。徹悟眞常者不爲功。豈區區在肉體上用工夫者。所能夢見乎。外道無識。實其軀殼。不知心性。妄冀長生。世間何有不死之人。且人之有苦。正以有身。百年憂患。亦難忍受。苟活萬年。苦豈有極。長生長苦。不死何益。學佛者解脫之惟恐不速。安肯更修煉之乎。惟其借假以修眞。資身以明心。任運而往世。不計其長短也。佛法去妄歸眞。重內輕外。所以謂之內法也。

是故心經與丹道。完全相反。若納廷與賊寇之不能並容。『廣樂君』以丹道解釋心經。狂謬已甚。吾輩豈能受乎。近來丹道之註釋金剛經心經者甚多。離經判道。誣法識聖。種地獄之深因。瞎天下之眼目。可憐亦復可恨。廣樂君亦其流亞也。已迷而復迷人。無知者每爲所惑。一盲引衆盲。相率入火坑。其此之謂歟。現在外道橫行。皆假佛法以自重。不知若謂爲萬教歸一。實則魔借衣鉢。壞亂正法。佛法不振。正由於此。鄙人目擊心傷。不勝悲憫。故因廣樂之謬說。而痛闢之。但外道邪根深固。萬難望其悔悟。惟願世之未入旁門者。分明邪正。勿爲所惑。是則不侫所馨香切禱者也。

如是書於瀋陽九月二十二日

文苑

月到中秋分外明賦

以秋月揚明輝爲韻 『和荊襄君』（鶴齡）

明飛魏鵲。明喘吳牛。月光盈放。月色横流。玉斧修成。不磨玉盤。金丸圓極。好似金毬。月共兮里千。明盈桐碧庭桂丹院。月高兮丈萬。明滿蓼紅渚蘆白洲。道眞格外團圓。月猶是月。無乃正中氣候。秋不同秋。

夫月本明也。月蟾則鯤藥脫胎。月兎則搗霜換骨。明每如常。明非是實。明不用買。月流彩而晶瑩。明還代如。月飛光而超越。明明含大地山河。月月見廣寒宮闕。眠或遲因愛月。豈盡迎秋。時偏逢是仲秋。另當賞月。則中秋月尙已。月含秋氣。月帶秋光。月朗絃歌淸逸。月盈瓜果馨香。斗轉到來。原是西方迎柄。星稀到處。也當辰巢房。月照今宵秋爽。月懸此夜秋涼。問誰遊入月宮。吳競相傳斫桂。許是饑充月餅。齊將不復忝棠。明彩十分。天逼星皆暗淡。明光四射。風吹雲盡飛揚。羅雲明趁。銀漢明横。明遲問夜。明漫報更。周生妙術梯雲。取得月從衣出。趙氏積陰鬼杖。玩來月皓天晴。何『何中正』。事應出郢郭『郭從周』。會與卜。周『周貫』書云赴約。李『李生』許知情。道還四海澄清。金液萬重流豁。還是一宵皎潔。玉沙千里分明。（未完）

秋興（君平）

雉蝶占煙起暮笳。渡頭衰柳亂翻鴉。病虫咽露依荒草。瘦蝶偎寒戀晚花。幾度長歌悲劍鋏。半船明月冷琵琶。故人空訂重陽約。菊滿東籬未到家。

秋高雲起大風狂。多少英雄念故鄉。雖使尹邢終避面。詎知藏穀兩亡羊。輕舟唱晚沙鷗遠。繁實披枝佳木傷。燕子已如歸去客。細將別意訴斜陽。

中秋即事（欒永義）

佳節中秋夜不眠。風淸露冷話堂前。梧桐落葉庭前地。丹桂飄香雨後天。紘管吹時雲已散。淸歌唱處月偏圓。一年幾見當頭月。把酒酣酊樂自然。

再和潢南鶴君（仍用新秋原韻）（劍菁）

秋月春花逈異常。懷人不寐倚吟牀。蒼茫野店烏啼晚。寂寞孤齋雨送涼。水碧天空雲影淡。鶯歸燕老柳枝黃。等閒又是重陽到。預採茱萸製錦囊。

憂玉敲金結構新。所逢詩友故鄉人。謝君意頻酬唱。笑我蕪詞再效顰。傾蓋漫談非舊雨。論文有幸喜回輪。潢南大好家山在。何日秋江共採蘋。

醫話 舊醫的肺結核（三）（其震）

又曰。

『傳屍之疾。本起於無端。莫問老少男女。皆有斯疾大都此疾。相剋而生。先內傳毒氣。周遍五臟。漸就羸瘦以至於死。死訖復易家親一人。故曰傳屍。亦名傳注。以其初得。半臥半起。號爲殗殜。氣急欬者。名曰肺痿。骨髓中熱。稱爲骨蒸。內傳五臟。名之伏連。不解療者。乃至滅門。』

據此。可知所稱疾病與今日肺結核完全相同。而其論述病源。則在虛勞之外。且別爲『屍注』之說。以爲鬼邪之氣流注身體。能致人於病。其人死後。復易旁人。直至滅門乃止。

降至宋代肺勞之說悉遵唐代醫論。無所新創。金元以後。專以『陰虛火動。腎陰水虧』立說。如明代王綸所撰『明醫雜著』有謂。

『勞瘵。男子二十前後。色慾過度。損傷精血。必生陰虛火動之病。睡中盜汗。午後發熱。哈吹欬倦。倦怠無力飲食少進。甚則痰涎帶血。咯唾出血。或欬血。吐血。衄血。脈沉數。肌肉消瘦。此名勞瘵。』

又。明代虞摶所撰『醫學正傳』有謂。

『今也。嗜欲無節。起居不時。七情六慾之火。時動乎中。飲食勞倦之過。屢傷乎體。漸而至於眞水枯竭。陰火上炎。而發蒸蒸之燥熱。或寒熱進退。似瘧非瘧。古方名曰蒸病。』

（未完）

九星日鑑

舊八月廿九日 九月廿六日 曜木 乙巳 亦口 成 斗宿

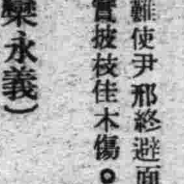

▲一白之人、沈着當事、持重須要如泰山一般、庚癸丑吉、▲二黑之人、精神煥發、所謀皆成、起業開幕均吉、丙丁辛吉、▲三碧之人、內事雖有煩悶、外事極爲良好、乙癸丑吉▲四綠之人、此日不得地利、易招破滅、辰庚癸吉、▲五黃之人、求其人和、敦厚交友、則逢提拔、甲午辛吉、▲六白之人、却其誘惑、盡自己本分則有發展、乙丙丁吉、▲七赤之人、懈心則招大敵、不幸以爲自己所招、甲丁丑吉、▲八白之人、利潤多大、財貨集聚開幕大吉、乙庚辛吉、▲九紫之人、雖知無理、優柔寡斷、遂失機會、增汝勞苦、丙丁庚吉、

四經路七緯路 瀋陽電影院 開演時間
今日 祇演兩場 一時 三時 因晚上防空演習、但三時一場、五時可完、
今日開演 明星公司出品 泰山鴻毛 徐來 龔稼農 主演
標準美人與標準山水相輝映 著名導演與著名演員相襯托 導演 張石川
明星公司改變作風生產運動影片！ 鹽潮 胡蝶 王獻齋 孫敏 主演 廿九日起演
聯華公司特製兒童教育大巨片！ 小天使 全部配音歌唱 王人美 葛佐治 主演 —最新出品— 注意演期
票價 優待票 樓下 樓上 普通票 樓下 樓上 學生小孩及有本院紀念章者皆優待票 二角 三角 五角

大西關大街滿電四六一八 天光電影院
今天開映兩場 上午十一點至一點止 下午二點至四點止

袁牧之 陳波兒 主演
電通公司全部有聲片
比漁光曲更苦！ 比姊妹花更慘！
九月廿九日起每日時間照常 「開演三場」 每逢星期日及放假日上午加演一場

南市場 東安電影院 今日開演 每日二時•五時•八時
藝華影業公司超特出品 全部有聲歌舞對白鉅片
人間仙子 袁美雲 白虹 主演
盡是少女色相 均爲藝術犧牲 紅粉面對紅粉面 玉酥肩並玉酥肩
樓下票價一律一角

小北門裡 會仙電影院 【上海華劇公司出品】
武俠冒險 萬俠之王 第二集 注意 吳素馨 機關巨片
九月廿六日廿八日止放映三天 (每日二時•五時•八時三場)
每星期日加映早場十一點開 樓上樓下一律五分
注意 廿六 廿七 廿八三天 防空日每二時一場二時開演
下期預告 二集 兒女英雄

浪速通東端 電話三三七四 跳舞研究所 規則書函索即寄

回春秘藥 青春之泉

岩谷寫眞銅凸版製作所 大連二葉町

風雲兒女 三大明星主演 王人美 袁牧之 談瑛
電通公司全部有聲 對白句句清晰 又一部驚人歌唱 駭聞哀情出品鉅片 好片來臨不可不看

介紹奉天著名醫院

內科、性病科 產科、婦人科 入院隨意 新井醫院 奉天琴平町四番地 電話二三七三番

產科婦人科 入院應需 派出產婆 牧醫院 奉天紅梅町九番地 電話四五五六番

花柳病、肛門病診療 皮膚病、一般外科X光線科 入院隨意 岩竹醫院 奉天八幡町四 電話三八七七番

小兒科、午後宅診 內科、午後往診 入院隨意 大橋醫院 奉天橋立町一七 電話二二三六番

入院隨意 岡本婦人產科醫院 奉天稻葉町八 電話日二一七八番 滿三二四五番

內臟外科、整形外科 泌尿性病科、X光線科 醫學博士 加藤守吉 入院隨意 加藤外科醫院 奉天稻葉町八番地 電話長三六八七番

眼科 皮膚科 梅毒科 入院隨意 高尾醫院 奉天青葉町一番地 電話四二五七番

耳鼻咽喉科 入院隨意 醫學士 永松秀雄 永松醫院 奉天醫科大學正門前 電話二二三三番

齒科 中島齒科醫院 奉天住吉町六番地 電話三二八一番

齒科 口腔外科一般 倉田齒科醫院 奉天平安通廿番地 電話三六五三番

產科 婦人科 出産派出 入院隨意 西田病院 奉天木曾町十一 電話三一〇九番

內外科 眼科 診療午前八時 午后八時 嗎啡癮中毒 入院治療應需 松岡醫院 奉天十間房 金城館橫大街 電話四六三二番

齒科專門 末岡齒科醫院 通十四 電話四三二六番

光門齒科醫院 院長 東京齒科醫學士 光門右一 奉天千代田通二十二 電話六八三二番

皮膚病、肛門病 花柳病、X線科 一般外科 入院應需 永井醫院 奉天琴平町八 電話二九九二番

外科、性病科 內科、小兒科 入院隨意 齋藤醫院 奉天稻葉町三番地 電話二七一七番

花柳病、肛門病 皮膚病、一般外科 X光線科 入院應需 順天醫院 加藤榮一 奉天藤浪町八 電話六二六三番

內科 小兒科 X光線科 院長醫學博士 石川精一 入院隨意 石川醫院 奉天住吉町七奉天舘前 電話二四五六番

齒科專門 堀江齒科醫院 奉天琴平町八 電話四一四一番

耳鼻咽喉專門 醫學博士 河原治作 千代田醫院 八幡町十二大和旅館後 電話六三〇七番

治淋聖藥 利比兒

利比兒效力絕大

特製利比兒奏效最爲神速爲現代治淋藥中之首屈一指者日本內地自不待言雖海外諸國到處莫不博得絕大之信用服用特製利比兒後使淋菌戈諾克根恰等注熱水然依化學的最微妙配製之內服藥故大率吸收於腸之粘膜內旋至膀胱變爲强力殺菌性之尿將菌隨殺隨排結果使迄今憂鬱之患者比及次晨覺有莫可言喻之爽快藥效之說明與其費千萬言不如聽徵驗者之一語或及身試服此藥五日而愈

本劑之特徵

一、服藥之次晨尿變藍色且排泄帶利比兒强烈之臭氣同時自身感覺不可言喻之爽快經數日後可得無上之歡喜

一、從前在尿道內繁殖之無數淋菌爲藍色尿所完全殺滅與尿一同排泄體外是以如用法麻煩且有危險之自家洗滌法絕無施用之必要

一、特製利比兒之藥效爲使之確實認識起見可取服藥後之尿請求專家用顯微鏡檢查最爲捷徑蓋服藥後尿中淋菌逐日殺滅之現象在顯微鏡下可以具體觀測足令患者滿足

一、凡由異國人種而傳染之病毒具有猛烈性尤爲頑固故普通治淋藥毫無寸效惟特製利比兒對此猛毒性淋菌有完全滅絕之功效極爲顯著

洗滌之危險

凡患淋病之人必欲一度洗滌尿道不知必貽後悔茲將洗滌可懼之弊害實例畧示二三

一、因使尿道分泌之膿及推入尿道深處逆侵睪丸忽起睪丸炎恐致發腫疼痛發熱等症使身體感不能動之苦痛

一、患者之尿道既甚糜爛更注入藥物則尤與一層之刺戟是以排出膿汁及較前更多甚至排出混血之尿

以上自家洗滌尿道有百害而無一益效果微弱請加注意爲要

發售本舖 大阪市東區南久太郎町二丁目 竹村製劑所

奉天出張所 奉天住吉町八番地 電話六五四四番

日本滿洲海外到處藥店皆有販賣

染白髮紅毛之靈液 那伊斯

各界淑女諸位啊！倆們赶快購買靈液〃那伊斯〃染髮吧那麼着倆們的頭髮、一定倍舊加增美麗光澤、永遠不知老罷。

用〃那伊斯〃染髮甚容易、若是用此一染、不但顯天然美髮光澤分明、而且加倍光澤、並無走色及染髮損傷之虞、女史各位趕快購買試驗罷。

定價 試用瓶金四十錢 小瓶金五十錢 大瓶金九十錢

本品附有華文仿單各藥房均有發售

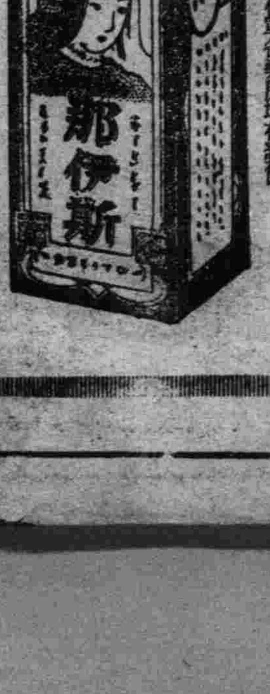

胃腸病 營養失調的治療劑

阿稗精是最近醫學界提倡應用的酵母製劑、其中含有極易消化的蛋白質・脂肪・鈣・鐵・各種維他命以及人體上必需的種々貴重營養要素、服之最有滋補作用、同時因其能催進消化液的分泌、輔助消化液的消化、在食慾增進・消化輔助上、可有最合理的治療效果。此外因其又能鼓勵疲勞組織、以增强體力調理腸的本能、以整飭便通、在健康保持上、也確是無上至寶。故以之作胃腸病及營養失調之治療劑、誰曰不宜。

主治 消化不良 食慾不振 營養失調 便通不整 常習便秘 腸加答兒 病後衰頹 乳兒綠便 發育不良

價格 五五片（四〇錢） 二〇〇片（一圓） 五〇〇片（二圓三五錢） 一〇〇〇片（四圓五〇錢）

服法 每次四片、一日三次。（備有詳細說明書、函索即寄。）

增進食慾・輔助消化・補給營養

阿稗精 藥片

日本大阪市東區道修町 武田長兵衛商店股份有限公司

奉天出張所 奉天松島町二十番地

34—222(0)

躊躇是萬萬無用！頭痛上

增强腸胃之頭痛疲勞恢復劑

哈（は）麗（れ）雅（や）卡（か）・天下一品

兜安氏補血清毒藥

瘡瘍瘰癧花柳等症皆由血污血毒所致除非清血難望治愈此藥既清毒又補血功效之驗世無其匹

各藥房有出售

上海兜安氏西藥公司

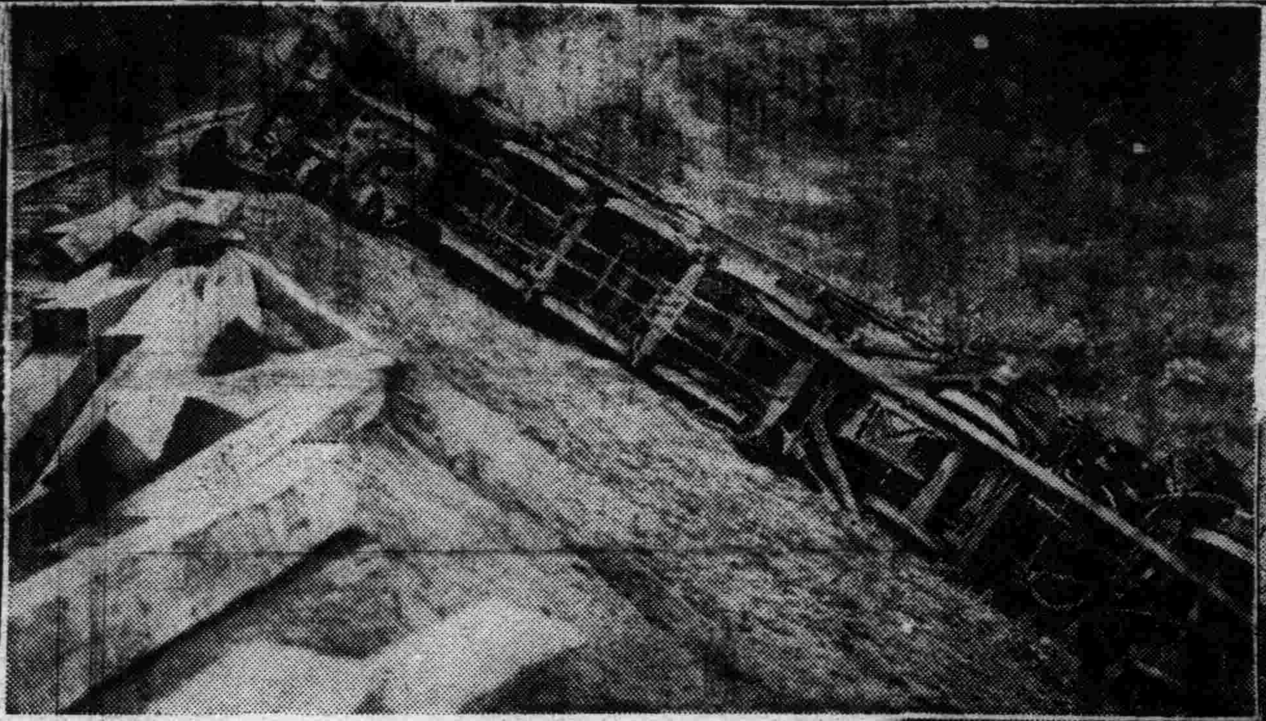

京圖線列車匪襲攝影

廿三日午前零時卅分、京圖列車二〇一號國際列車在威虎嶺黃松甸間、遇股匪襲擊、損失頗重、寫眞（上中）墜落山谷之長列客車及機關車（下）復舊工作中之肇事地情形

京圖列車匪襲詳情
約計二百股匪卒被擊退
軍警乘客損害調查

【吉林】京圖鐵路吉敦線、於二十三日又發生匪襲列車事件、損害甚鉅、昨訪詢鐵路當局、言之甚詳、茲錄如左、以告閱者、

肇事情形　二十二日下午六時半、由新京開赴清津之直通二百零一號列車、於二十三日早零時二十分、（即于夜十二時二十分頃）通過吉敦線額穆縣境之二道河子地方、突然發生猛烈之音響、車頭立時墜落路境山谷中、同時拔連車頭之郵件行李車一輛、二等客車及食堂車一輛、三等車一輛、立隨脫軌、因而乘客於濔夜黑暗中、覺醒之餘、呼救之音、慘不忍聞、

應急擊剿　列車遇難須臾間、頓現計約二百名之股匪共匪夾襲列車、當時車中警乘之路警〇〇名立將所有乘客於危急中、一面護送至最後三等車、一面對匪應急擊剿、并報信至後驅裝甲列車救援、裝甲列車急馳趕到距肇事地點約四百米之距離、亦脫軌顚復、瞭望中之滿系路警六名因而負傷、至先驅裝甲車聞警由二道河子站返駛、行抵肇事地點二百米距離地方、亦行脫軌、於是守備隊〇〇名并路警〇〇名合力應擊、戰約一小時三十分、匪勢不支、約在三時頃匪向山林地帶逃遁、

損害調查　事後路警立時整理現場秩序調查損害情形計乘客中駐延吉守備隊上等兵岡本、向股匪勇鬥壯烈陣亡又駐敦化守備隊鈴木上等兵腹部重創陷入重態、路警淺賀巡長負傷、又滿人路警一名、乘客日本婦人一名、兒童一名、朝鮮婦人三、滿人婦人一名輕傷、於是收容入後驅裝甲列車送往新站衛戍病院、急施治療、其他損失尙在詳査中、

嚴剿股匪　事件發生後軍隊方面一部留守、對現場保護警戒、路方急施恢復交通原狀、日滿軍隊及警務段員、對股匪已行嚴厲追剿誓期更滅

吉林稅務署 更調大批稅局長

【吉林】稅務監督署、爲確立管內各稅捐局澄淸計、特將所屬稅捐局局長、實行大批更調、已經呈請中央財政部發表於昨廿二日委任計樺甸稅捐局局長石鐵山氏、調任吉林稅務督署事務官遺缺、以烏拉稅捐局局長趙實貴接充、遺烏拉局長之缺、由扶餘稅捐局局長王學通接充、遺扶餘稅捐局長之缺、以榆樹稅捐局局長唐壽永接充、遺榆樹稅捐局局長之缺以汪淸稅捐局局長田慶瀾接充、以汪淸稅捐局局長之缺以吉林稅務監督署文書股長李林堂接充石城稅捐局局長曹祖培調回吉林稅務監督署事務官、遺石城稅捐局局長之缺、經財政部調奉天稅務監督署鳳凰城稅捐局王局長接充、此爲本年秋季整理稅收第一步之先聲云、

錦省都市 計劃委員會開會議
討論收買土地問題

【錦州】錦州市計劃委員會頃爲進行建設之著手須討論相當場合、而利一切進行、故於月之二十三日午後二時、由關係者、於戒內九區公所大廳招開會議、是日、被招之滿日各機關代表二十餘名、均至會與議、其討論之件、爲道路改善、乃收買土地等、重要問題云、

警務段陣容刷新

【錦州】奉山路錦州警務段現爲刷新、管下警務及陣容、乃對不良之滿人路警、加以淘汰、但淘後之遺缺、當以新招考之被採用之二十五名、新路警補充云、

令各所預備掃除

【錦州】城內署現以秋季淸潔大掃除、爲期已屆、刻爲厲行起見、乃經規定預備、及實施等日程、令各分所、傳諭商民各戶、一律奉行、茲將所規定之日期於左、

九月二十一日起、至月杪止、爲淸潔掃除預備之期、十月一日起、至十日止、爲淸潔實施檢査之期、右令各分所接收後、已令商民各戶知照遵辦矣、

市建設局長履新

【錦州】錦市建設局、局長一席、經委郞甕璘氏後、郞局長受委後、即赴奉天、辦理交卸、刻已完竣、乃於月之廿一日、由奉到錦、始於二十二日到局、視事矣、該局長於履新後、即赴各關係方面訪問云、

小林警務廳長 定期巡視警政

【錦州】省署警務廳、小林廳長、自着任以來、對於警政力加刷新、着着振作、不遺餘力、現更爲巡視、管下各縣、對警政之刷新、乃會赴各縣巡視、已誌本報、茲據警界消息小林廳長於管下巡視終了後、併定於十月上旬、巡視省垣警察署、檢閱城內署、所有之官長警、操作狀況及巡視所轄、各分所之設備及長警遺動狀況云、

冒充馬占山子 希圖招搖被捉

【黑龍江】側聞滿洲國前巨頭叛逆馬占山、遁跡津門、今夏有課作其父者、爲子否認、會在天津法院控告之奇聞、不期江省今竟有冒充馬占山之子者、據警察機關消息、本埠沈家胡同悅來棧、住有旅客、姓馬名道者、自稱爲馬占山之子因辦事來江、旋被警察廳捉去茲馬占山之子馬奎、江省識者甚多、而該冒充者、被捉到廳一見均知非是、後經司法科嚴訊、據供稱係泰來縣回民、眞名馬芳玉、其父爲馬漢臣、歷作屠戶、今來江省、因店東討索店錢、故託名馬占山子、意在招搖撞騙、並避免討索店資嗣經警廳偵察、該馬某似有精神病按馬占山、祇生一子名馬奎、今春會因涉足舞塲、金迷紙醉、久而遭嫉、竟被人暗算一度失踪、馬占山並聲明脫離子父關係云、

中野總務廳長 再度出巡

【吉林】省署總務廳長中野虎逸氏到任後、會視察盤石新民兩縣、茲又於昨廿五日帶同總務廳牧屬官并民政廳山田屬官、隨行者尙有民政部栗原文書科長、廿五六七三天至舒蘭縣土城子、開原屯、平原等處、廿八九兩日至額穆縣拉法杉松、蛟河等處於分別視察縣政之中、并訪問駐在地之軍隊及日滿各機關

龍江縣境 胡匪猖狂近訊

【黑龍江】據政界傳出消息本九月十四日、龍江縣屬境孚諸屯、襲入步匪五名、大槍三支、小槍二支、鳴槍喊嚇、當將屯內張勝全右腿擊傷、搶去胡慶發馬二匹、並綁去人票張德慶、關振淸、梁連鎭、齊克榮、王景唐等五名、向東逃去云、

又訊、龍江縣境李三店警察署長、亦於本月中旬、報稱麒麟甲長房寶珊稱高喜文家、闖進步匪六名、三持大槍、餘持木棒、當時搶去與人牧放之牛六頭、即向東逃遁云、

又訊、龍江縣疙瘩句子派出所管界、趙云鵬屯、於九月十二日、晚九時許、步匪十二名襲入該屯、匪首報字天生、五龍、各持槍械、至解耀林院內搶擄、又至甲長鄭九齡家、因由長以搶抵抗、匪人不得入屋即在房後放火、將士房七間、盡爲焚燬、所有室內一切物品亦皆付之一炬、該甲長右膀負傷、結果匪將甲長及其子鄭芳亭、與解耀林三人綁去、並搶去馬二十三匹、衣物等項、奪去大輪車、向東北逃去云、又訊、龍江縣屬李家地房子、本月內亦聞步匪十五名、報字匪首天下好、雖大槍十五支一德槍三支、持槍威嚇、在李云千家、盤踞一晝一夜、向東逃遁云、

財局長等公畢遄返

【奉日】縣財務局局長周士章、總務科長關視九、財務局徵收股吳股長、小堀經理官、等一行、於日前去奉、參加召開之奉省財務會議、刻已協議終了、除對於預算案之提交、並關於救濟災民之辦法、皆有所指示、日昨散會、各返任所、因是周局長等一行、於廿四日下午列車即遄返、該局職員多赴驛頭迎迓云、

吉林省垣宣傳實施 度量衡新制

【吉林】度量衡法、自康德元年三月一日、施行以來、業已經過一年有餘、關於舊度量衡之營業、製造修理販賣及輸入、並對於無許可營業者、現正嚴重取締之中、是舊器之來源已絕、提倡使用新器、實爲目下當務之急、故省署實業廳飭令總商務會、定於十月四五六日（雨天順延）、實施新制度量衡宣傳、茲誌宣傳辦法如下、

一、新舊器之交換、凡有下列同種舊器者（但要到總商會報告限沒破壞者）、以三個可到下列的地點換下列同種新器一個、爲逾出定額時　以抽籤　法決定之

舊器　度器—營造尺、裁尺、大布尺、量器—一斗桝、半斗桝、衡器—稱量五十斤以下十斤以上之木桿

新器　度器—竹製及木製、量器—角錐形桝（二斗一斗）及圓斗桝、衡器—鉤付及皿付木桿（廿斤十瓩）

換地點—財神廟胡同總商會、

二、計器使用指導所之設置、凡對新器使用及與舊器的計量比較、所有一切疑難、儘可到總商會詢問、

三、可以隨便、總商會去試驗、有願知自己的體重合新制若干、或任意一件東西的比較計量、亦可隨便去試、

四、凡願知新器的樣式和種類、可到下列的地點去參觀、

地點—新開門外芝元洋行、財神廟胡同總商會、新開門外大久保洋行、船營街吉磐瀛車公司、河南街和興隆、

五、可到下列的地點去聽關於新制度量衡的講演、

地點、財神廟胡同總商會、河南街工務總會、（時間）十月四日、五日、自午后四時至六時、

汽車軋傷 同合永執事

【錦西】本縣連山驛、安設楊家杖子礦業公司、運輸各種材料、已備汽車數輛、迄已年餘、向未釀事、可稱開得嘉善、今晨該汽車、返連山行抵後市西首、遇有同合永執事孫廷貴騎着脚踏車、正拐角際、兩相避路不迭、孫某已被該汽車軋傷、據云、右胳膊傷式極重、現抬赴濟省醫院調治云、此後脚踏車者諸君、亦應愼之、

本溪田什夫溝村釀成 兇殺命案一條

【本溪】頃據縣邑四區管界田什夫溝來人云、該村住民佟益民、於陰歷八月十五日、晚九時許被人暗殺、延至翌日早三時氣絕、臨終對其髮妻言稱係被、前任村長韓連泉所殺、囑令報讎等語、該妻當將此事向其弟佟實豐（現任村長）詳述、該弟兇奮之極、於同日早六時持刀將韓連泉殺死、佟實豐以事關人命、乃自投到案、其後始何容訪再誌、

太子河大鐵橋開工 舉行盛大起工式

【本溪】縣邑太子河、架橋工程事、經日滿當局之籌劃、現已實現、於今日（二十二日）開工、並於上午十時、假太子河南岸、工業實習場前、舉行盛大起工式及祝賀會、出席者計有民政部奉天省長、均派有代表、及日滿各機關各界、不下二百餘人、並將起工式次第誌後、

（一）着席一同、

（一）挨拶奉天省署、土木科長、

（一）修祓、

（一）降神、

（一）式詞、奉天省長、

（一）玉串奉奠、奉天省長、民政部大臣、軍部代表、滿鐵代表、公司代表、安東省長、縣代表、教育廳代表、市民代表、

（一）昇神、

（一）退席一同、

祝賀會次第

（一）着席、

（一）開會之辭、守屋促進會委員長、

（一）祝詞、民政部大臣、滿鐵地方部長、煤鐵公司總辦、本溪縣長、本溪湖 警察署長、本溪湖地方委員議長、

（一）祝電披露、野村促進會庶務係長、

（一）開宴、

（一）萬歲三唱、

開宴時、觥籌交錯、杯酒言歡、盛極一時、直至十二時許、始盡歡而散云、

呂大臣抵錦

【錦州電】呂民政部大臣、於廿五日午前七時五分、帶同田原祕書官外廿六名、而初次巡視管內、乘飛機來錦、但在當地一宿後、豫定即於次朝乘飛機赴承德云、

西崗高等署係 不良份子罹網
注敎檢査意各娼旅團

【大連】滿人部落之西崗子管內、年來因商業發達、五方雜人、畢集其境內、該管之警察署、亦隨之而感及治安之繁雜、近當涼秋之際、苦於衣食之輩、相繼來連、其中尤不免有反滿排日之不逞份子、及匪徒等之潛伏、並據某方情報、謂不逞之徒巧扮基督敎回敎等講師、由南北華地、先後混入藉講敎爲名、在各敎會及諸書房內、宣佈其旨、爲搜捕、由高等主任率同高等人員、隨時到處偵緝、而旅店娼寮以及戲院等是非處、頻行檢査、對於宗敎團、及視査人等、尤爲注意云、

賊入戶盜去金薄

【大連】市內榊町七四番地大連病院研究部今井實氏家中、於二十二日夜、因啓窗戶、致啓賊道、被賊偷隙侵入室中將中抽斗所置之保險薄內記金五百圓、郵便貯金薄、內記二百圓、正隆銀行二百圓存款薄、以及價値二百圓之鑑石金指環、盡數盜去、次晨始行發見、報官搜査中、聞今井氏家在二十一日、曾掃除家宅、致窗戶未閉、入室素窃取之賊人、或爲熟知屋中細情者云、

▲奇訟▲！ 強背弟婦渡河

【錦西】本縣六區界高台子住民、吳尙儉之妻、日前因串親之故、過該屯東頭河時、巧逢該婦吳何氏大伯吳尙淸下地回來、強行背着該婦過河、因此成訟、六署已將此案轉解來縣、還可謂、大伯背兄弟媳婦、要着挨壓不夠人云、

父子一盲一幼 夜遭暴徒搶劫
二賊得錢逃後旋被捕

【大連】大連署飯島巡查二十三日午前一時、由千代田町四二番地巡警中、見有面帶恐懼之滿人二名、狂呼急奔、警官見之、驟而尋問之下、一係朝日町方面居民、双目皆盲、以作藝爲生、當時携其子步至朝日廣場、在附近電車候客室內閑坐中、忽有二壯漢見其父子一盲一幼、以爲可欺、乃各執一人、除以毆打外、並將懷中所有金錢、如數奪去、云云、警官據報、按暴徒所去方面追蹤査捕未幾二徒同落法網、據供一係山東人姜萬亮年二十九歲、現住山手町四番地、一係滿日新現年三三歲、現住千代田町六番地云、

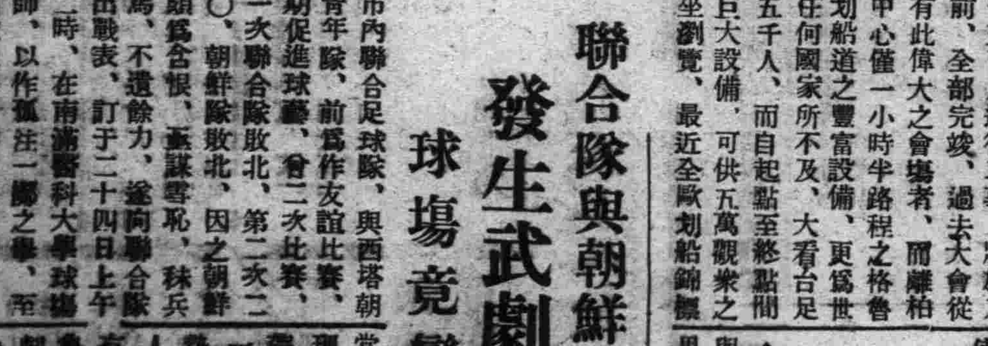

歐林比克大會藝術競賽會徽

第二次全滿武道大會 奉天（團體）工大（個人）均冠軍
本報隊力戰不及而退

新京電、第二次全滿武道大會、二十四日在新京八島小學校校禮堂舉行、頗極一時盛況、該賽成績、個人冠軍、均由旅順工科大學獲得、團體錦標、由奉天軍獲之、

▲劍道團體決賽

〇奉天（二）撫順（一）

▲劍道個人決賽

〇山口（奉省公署）寺井（工大）

▲柔道團體決賽

〇奉天滿鐵（二）新京 武德會（一）

▲柔道個人決賽

〇依富（工大）—中川（公主嶺）

（〇印係制勝者）

尙有本報隊、與滿洲國隊班交鋒、因力戰不及、以四比一之譜敗北、

大連實業隊 赴台比賽

大連電、在滿洲選拔棒球大會獲得冠軍之大連實業隊選手、豫定四十日、出場台灣總督府主辦之施政紀念棒球大會、於廿五日離連赴台、回途赴東京、與東京六大學隊交鋒云、

待火炬到伯林 歐會即同時開幕
火炬接力殊堪耐人尋味

【柏林通信】第十一屆歐林比克大會、刻爲各國注意力之集中點、其重要直不啻國際間任何集會也、德國爲此次大會主辦國、故積極籌劃、俾底於至美至善之境、歐林比克村之構造、更煞費苦心、俾各國選手屆時雖遠適異地、而便利舒暢、與居住本國無異、最近美國歐林比克會祕書魯平旅行至德、參觀後、贊美不置、謂遠超洛杉磯歐林比克村之上云、至大會開幕前之火炬接力跑盛舉、均在積極進行中、茲將邇來所得各項詳情、分誌於後、以告國人之關懷大會者、

會場及歐林比克村 斥資一千六百萬元

美國歐林比克委員會祕書魯平、最近於遊歐假期中過德、會參觀大運動場、將其感想所得、叙述如下『德國斥資千六百萬元、建設大運動場及歐林比克村於格魯瑙、以供一九三六年歐林比克大會之用、其構造之富麗堂皇、與夫工程進步之速、使余參觀驚佩不止、

划船道之富麗設備 爲任何國家所不及

『組織委員會』已完成其工作百分之六十、大運動場正雇用二千五百人進行工事、將於入冬前、全部完竣、過去大會從未有此偉大之會塲者、而離柏林中心僅一小時半路程之格魯瑙划船道之豐富設備、更爲世界任何國家所不及、大看台足容五千人、而自起點至終點間之巨大設備、可供五萬觀衆之高坐瀏覽、最近全歐划船錦標賽之圓滿結果、即係此道之最滿意的試驗、』

場地遼闊一片綠草 極日遠眺淸雅宜人

『柏林[illegible]十畝面積之主要運動場、建築物之分配、極爲美麗、由市之中心到達該場、僅需時十五分鐘、交通便利異常、全塲有可容十萬人之座位、跑道建築尺寸、均與一九三二年洛杉磯會塲相同、塲內舖以已蕃植十年之細草、縱目一望、備極淸雅、游泳池工程、亦偉大異常、有足容納一萬八千人之座位、練習塲則敷以綠草、體操比賽決定舉行於特殊的露天劇塲可容二萬人、『地球（Bowl）』塲』亦與好萊塢之球場似相、萊瓦特及迪姆兩博創設之體育學院、已有十年歷史、刻亦擴充至四倍、將來並擬建築各種運動之體育館、而爲各體育學校設備之模範、該校宿舍、將供大會女子選手之寄宿所、兩跑道—與大會塲相同—則備各國選手練習之用、至騎術、曲棍球、籃球、網球等塲、均有規模宏大之看台、迅速便潔之交通利器、以便利之熱心觀衆、

歐林比克村之幽雅 遠勝美國洛杉磯

『洛杉磯之歐林比克村、使世界選手均感滿意、但與今柏林之歐林比克村相較、實相差遠甚、該村建築工程、均將蔵事、內有磚砌之房屋一百五十所、上覆方磚瓦、位於叢林中景緻幽雅悅目、各房屋中分十臥室、各容運動員二人居住、有浴室、社交室、及精設備極之大食堂、其旁並有練習用之跑道、』

『美國刻正積極籌備派遣選手參加大會各項比賽、余敢言我國選手隊見此偉大之各項設備、必深表贊同、而余訪問主要目的物之歐林比克村、必更使若輩滿意也、』

蘇聯與丹麥 舉行足球賽

哥本哈根訊、在挪威比賽之▲聯足球隊、十六日到此、昨與丹麥礦工會足球隊比賽、結果一對零、蘇聯勝、

聯合隊與朝鮮球賽 發生武劇一幕
球場竟變爲戰場

市內聯合足球隊、與西塔朝鮮靑年隊、前爲作友誼比賽、以期促進球藝、曾二次比賽、第一次聯合隊敗北、第二次二比〇、朝鮮隊敗北、因之朝鮮隊頗爲含恨、竟謀雪恥、秣兵厲馬、不遺餘力、遂向聯合隊提出戰表、訂于二十四日上午十二時、在南滿醫科大學球塲會師、以作孤注一擲之舉、至時開球後、朝鮮隊方面即有意尋釁、迭向聯合隊隊員身上亂踢、聯合隊方面、不堪再忍、當即據理質問、因該等蠻不講理、致双方打作一團、朝鮮隊帶來閑人甚多、均加入戰團、一個球塲、竟而變爲戰塲、形勢十分緊張、卒因朝鮮隊方面人數衆多、致聯合隊方面、受有傷者數名、嗣因双方各出魯 仲連、極力調解、一塲武劇、乃告閉幕、各比賽隊員、均捲旗息鼓而散、而一般前往觀看賽球之人衆、亦掃興散去云、

甘珠爾生佛一行 定期來錦 赴多倫

【錦州】刻間經由海拉爾而入新京、朝謁今上之蒙古活佛、甘珠爾生佛一行、於在京謁覽畢後、定於本月二十九日、離京赴奉天、於奉小留、已定於十月一日、由奉來錦、在錦各方面及名勝、拜覽後、即離錦轉赴多倫云、

愛護村開游藝會

【錦州】鐵路總局主辦之全滿。鐵路愛護村、慰問遊藝大會爲慰問全滿民衆、及使明瞭愛路之眞諦、於各地舉行以來、頗收良好成績、一般觀覽者、亦極銘感、玆該游藝班於月之二十一日午後一時四十四分、全體到錦、該班到錦稍息後、即於月之二十二日、至二十三日止、兩日間、於錦驛前廣場舉行慰問大會、舉行時間、爲每日上午十時起、表演各種游劇、如大鼓雜要等、令人入場不取分文云、

鶴林氏涖錦講演

【錦州】友邦特派慰問使鶴林司敎氏、於十八日來錦、經滿鐵建設局、錦縣辦事處、後援之下、於二十一日午前十時精驛前日本小學校講演、王道在神、及慰問之意義、參聽者官民多數、盛極一時云、

山口課長來錦

【錦州】對滿事務局山口行政課長、現爲遼西地方視察起見、乃於月之十九日下午一時三十分、列車來錦、降車後、即乘自動車、赴城內領事館、警察署長視察云、

當局勵行新量器

【錦州】錦縣當局、轉奉實業部令、現以新糧登市、買賣成交、遂見活躍、着勸令商民一律行使新量器等因、當即傳諭商民、勵行新量器、以符公令、而重國制云、

呂大臣定期涖錦

【錦州】滿洲國政府、民政部、呂榮寰大臣、爲巡視全國內之庶政民俗吏治計、乃行分赴各省巡視、首赴吉間等省、刻間巡視完竣、更定於本月十六日、巡視到錦云、

愼飛行士赴承德

【錦州】爲日滿華三方、親善訪問之鮮人愼飛行士、於月之二十日、由奉翔空來錦、已誌前報、玆愼氏在錦、對日滿各方面、訪問終了、乃於月之廿一日午前九時、由錦市日滿鮮、多數官民歡送之下、遂振翼淩空、向承德去矣、

羅城設協會辦事處

【錦州】山海關、爲滿華之國境、人民雜居、商肆林立、堪稱國境都市、對於日、滿、鮮、華之人民、須謀以協和、共助之精神、因是大滿洲帝國協和會、有鑒及此、必須設立協會、以資從中協和、期宜達協和之本旨、隨由各省地方事務局之設立、乃派處員津村榮三郎、並程純夫兩氏至關、準備設置協和會辦事該、現進行結果、已就端倪、刻間處址已擇妥於滿洲國境東羅城內、現已開始協和之工作矣、當在國境之人民、期待該會之活躍云、

苑谷匪謀襲暖鎭

【錦州】盤踞凌南縣、三家子部落、苑九占、忠義、谷德貴(匪首)合流股匪五百餘名、十三日移動朝陽、盤道溝、葦子溝一帶、於最短期間謀向錦西縣下暖池塘、三度襲擊、該鎭警團、已偵悉股匪陰謀、協力警備、嚴爲防範云、

秋季將淸潔掃除

【錦州】縣警務局衞生系、玆爲謀公共之衞生、期人類健康之萬全計、乃於每年、春秋兩季、舉行全市淸潔大掃除、於其後、倂由警際官吏、按戶檢查、自行以來、頗收良好之成績、當本年春季、業於四月一日舉行、而秋季之掃除、業由警務局、擬纂掃除辦法、聞於本月底、即可實施云、

龍江省參事官 會議第一日

【齊齊哈爾】龍江省參事官會議、於廿日午前九時在省公署會議室開催、由十時至午後二時、出席北防衞地區治安維持會之治安工作商討會、由午後二時、復在省公署、關於本年度預算問題等、進行討議云、

騙女至迫令結婚

【哈爾濱】陳小尼年十六歲、當八歲時乃父陳寶卿因病故去、母李氏、因家境困難、偕女改嫁田子麟、賃居於馬家溝、李有同鄉王葛氏、以鄉梓關係、常相往還、久之過從甚密、小尼漸長修眉杏眼、姿態超羣、早爲王葛氏所羨慕、王有子與小尼年齒相同、自忖如結秦晋可謂美滿姻緣、至此時引小尼至其家、盤桓終日、李氏徒以同鄉之關係、並未想及王氏從中別有企圖也、水災前一年、一日王葛氏忽至田李氏家、謂友人結婚倩李爲女賓相、李慨然允諾、偕女前往、至時王葛氏早已按排安貼、那是友人結婚、原是騙李至令其子同小尼舉行婚儀也、李知受騙、憤怒之下、嚴厲拒絕、當即偕女回家、欺騙悔婚之訟事、由此開端矣、王葛氏先在濱江地方法院以先發制人之手段、控李悔婚、並要求賠償贍養費、李則以王欺騙反訴於檢廳、一來一往、一審而再審、涉訟迄今、依無頭緒、將來如何結局未可料也、

捉獲煙館和招待

【哈爾濱】正陽署昨令所屬各分所、澈底根本肅淸各鴉片零賣所女招待、雖經正陽署三令五申嚴禁小賣所僱用女招待、詎知各零賣所漠視法紀、猶若罔聞、仍明目張胆、私僱用招待大有人在、以及一般無識青年子弟墜落岐途、不勝其數、該管正陽署鑑及如此、昨十五日嚴厲督促各分所實行緝捕煙妓、結果在正陽街步雲樓煙館捕得李春芳(二六)張李氏(二三)以及附近煙館統計逮捕二十三名一併備文送至正陽署懲辦云、

正陽署破偷盜團

【哈爾濱】道外正陽署、近鑒於盜匪不時出沒、全署警察不眠不休、大張警網、到處實行搜查、以圖澈底肅淸、突於昨下午二時許、適有正陽署便衣警士、在南頭街見一滿人、步履倫惶、行跡可疑、上前盤詰、言語支離、遂將捕獲帶署略加審訊、據供周玉林(二六)江省依蘭人、由今年四月間來哈、組織少年偷盜團、結成黨羽二十餘名、均十二三歲、該周玉林任團長、指揮少年偷竊巧妙手術、徘徊各綢緞莊不及百貨店等處、受其害者、不計其數、不料賊運不通、惡貫盈滿、被正陽署一網打盡云、

添委指導官到差

【西安】西安縣公署、奉到奉天省公署訓令內開、添委西安縣警務指導官小林嘉平、日系警長新妻大三郎等因、以上指導官、警長等於月十八日奉委到西安縣公署、經縣當局將以上人員、分撥在警務局服務、辦理警察事務云、

蘇局長購置義地

【榆關】本城地處僻壤、風俗特異、凡生子女不育、則皆認爲誆騙鬼、雖死後、家長亦不甘休、煩人將孩屍、由城墻上摔下、以充豬狗爭食、血肉狼籍、令人慘不忍覩、隔三日再到拋棄地點查看、若因特殊關係、豬狗不食、再用煤油木柴焚之、臭味順風、可達里許、不但於衞生攸關、且於人道有碍、然此風由來已久、人民視爲常事、無人過問、自特種公安局長、蘇局長蒞任以來、鑒此有違人道、會三令五申、不再使有此種不良現像、無如人民頑固、不易打破、乃傾己囊、在城郊買地數畝、以備該不幸孩屍掩瘞之所、並僱用數人、每日在城跟及他僻處查視、遇有此次孩屍、或有成人屍體暴露、立即抬往掩埋云、

海境防堵海寬匪

【海城】近據確訊、匪首海寬率黨羽五十餘名、在遼界五區莫雲山一帶盤踞勢欲乘機思逞、聞遼陽警察隊、刻已協力往剿及我海境十區、軍警當局得訊後、深恐其竄入海境、當在英不落一帶、增厚警力嚴加防堵云、

祀孔且開市民會

【海城】於二十九日、爲秋丁祀孔之辰、是日早四時許、由日滿各機關首領、及地方士紳等、齊集文廟內、舉行祀典頗稱隆重、同日午前十時、在劇園內、由縣公署主催開市民大會、屆時由各界官紳、軍警學生、及一般民衆、不下三千餘人、均行涖場、聘請教育名流、講演孔道之眞諦、頗極一時之熱鬧云、

股匪受重創竄逃

【鐵嶺】老梯子等、率衆五十餘人、在靠山屯大台等地病毒村民、因而王大隊長督率步騎砲兵向七八區、跟踪追剿、於八月下午十一時、將該股匪在大台村附近迎頭痛擊、圍抗將及一日、匪等不支、狼狽潰竄、向西北方逃去、而警察隊乃凱歌而還云、

堀口指導官涖新

【新民】本邑警務局指導官中村氏、榮轉金川、業誌昨報、所遺指導官一席、未便虛懸、玆由省派來堀口接充、已於月之十七日午後三時零六分、搭急行列車、由奉抵新、屆時局內人員、均赴站歡迎云、

洮旅長治軍有方

【洮南】駐洮四旅旅長馮廣友氏、涖任以來、對於該旅軍隊、加意整頓、對於地方治安十分保護、並聞該旅長、久歷軍界、經驗宏富、地方得此長官、四民可以安枕無憂云、

漢解 日本口語文法講義 【六】

裕振民編述
柳龍光校正

玆列表示九品詞之系統並舉例說明如左：

- 品詞
  - 有獨立義意語
    - 無活用語
      - 名詞 {米、孟子、母、富士山、問題、十、百六十一、第一、五番目、(數詞)。 ◎體言
      - 代名詞 {自稱 私、對稱 アナタ、他稱 此ノ方、不定稱 ドナタ、(人代名詞)。 {示事物 コレ、示場所 ココ、示方向 コチラ、(指示代名詞)。 ◎體言
      - 副詞‖限定動詞 早ク走ル、限定形容詞 實ニ美シイ、限定副詞動詞 非常ニ早ク走ル、
      - 感嘆詞‖アヽ、アラ、オヤ、マア、
    - 有活用語
      - 動詞 {風ガ吹ク、花ガ咲ク、(自動詞)。 {犬ヲ打ツ、魚ヲ銜ヘル、(他動詞)。 ◎用言
      - 形容詞‖美シイ、新シイ、白イ、易イ、 ◎用言
  - 無獨立意義語
    - 有活用語
      - 助動詞‖讀マセラレ(動詞) マシ タ、美シイ(形容詞) ダラ ウ、 ◎助辭
    - 無活用語
      - 助詞‖私(代名詞) ハ 菓子(名詞) ヲ 子供(名詞) ニ 遣ル(動詞)、 ◎助辭
      - 接續詞‖山(語) マタ 河(語)、彼ハ讀ミ(句) ソシテ 私ハ書ク(句)、 ◎助辭

各地方瑣聞

▲蕩婦與人逃

【山海關】西關北後街紀家茶館、紀某爲人儉樸勤愼、致今數年來手中頗有積蓄、有子紀振炎、亦頗安分、已娶妻室係本城某氏女、年廿餘歲、貌中姿、性頗淫蕩、過門以來、與其夫情不相投、然因其未受新思潮之渲染、故未有其他舉動、詎料於月之十二日早、以歸寧與柴某同逃、並拐去金鐲三只、狐裘二件併現欵約計大洋[illegible]元上下、該柴某住本城西庄遊手好閒遊、並無職業、實登徒子也、此事發生後、幸家人發覺尙早、當即報告警所、代爲杳緝、至於能否被捕、容訪再誌、

▲潑婦砍本夫

【黑龍江】本埠北署界、東四道街、門牌二十四號院內住戶、李金海、生有季常之懼、最怕河東獅吼、玆於月之十五日午后二時十五分、不知因何細故、竟與其妻李張氏口角、其妻本爲潑婦、突然持起菜刀即將乃夫李金海頭部砍傷、而房東修萬志、見該等如此白刃血戰、恐有性命之虞、當赴就近崔家胡同分所報告、該分所長李國棟聞報前往、覩該李某傷害甚重、未便完結、即檢同菜刀、一併帶署轉送警廳訊辦云、

▲雷擊大樹誌

【淸原】本月十六日、天朗氣淸、風不揚塵、及至晚間八時許、天氣忽變、黑雲四起、未幾狂風驟至、暴雨如注、電光閃閃、雷聲隆陞、約有半時風雨立止、繼聞街之西側、有老樹一枝、健壯高聳、當暴雨之際、被雷擊傷半截、一般議論紛紛、究爲陰陽電相合所觸抑有別情、莫明眞象云、

▲不愼於火者

【實縣】關岳廟衚衕、路西榮陞飯館、十七日上午十一時許、該號後院、殺豬房子內忽然起火、一時煙透九霄、起火之原因不詳、當被警察覘見警笛嗚嗚、而消防隊赶到努力撲滅、幸未燎原、該號亦云不幸中之大幸云、

▲同順興搗亂

【旅順】新市場町路南、同順興宋李二人、合資營業四十餘年、前十年生意、頗得厚利也、近因受錢法擁擠、生涯失敗、虧欠外債五六萬元、在仲節前臨時休業整理賬目、故因執事人李元義、對於柜夥、所說的話、並不附前言、時常的柜夥群起反對、不知如何、辦理善後矣、

▲暗娼被捉獲

【黑龍江】本埠中區界、同福胡同八號、住戶胡鳳蘭女子青年秀麗、風流可人、惟生計無着、暗操皮肉生涯、玆於昨月之十五日、留得宿客廉淸、旺至翌日(十六日)早二時、卿卿我我尙未起床、乃被馬神廟分所警士張殿元、谷陽春、檢察丙戶查遇、以事關風化之當即綁送警廳訊辦云、

輪界霸王
獅師號自行車
THE-LION TRADE-MARK
▲特約店各地全有▼
發賣元
高居瀧三郎商店
京城店 京城府黃金町二丁目 大阪店

煖房界の最高權威 價格低廉品質優良
煤煙防止の模範 取扱簡易焚付簡單
MOHAN
模範火爐
購置模範火爐者絕無後悔。其聲價與歲月並高而久。備有豐富的部分品。交換簡易。
滿洲國中國總代理店
大德洋行
大連市監部通三三番地
電話(二二)七〇六五 (二二)五七三三番
特約店
哈爾濱 中村商事批發部
錦縣 千村洋行
新京 石松商店
新京 佐藤洋行
公主嶺 伊藤圓次郎商店
開原 田口商店
鐵嶺 石松商店
奉天 哈達洋行
奉天 三省洋行
奉天 千村洋行
撫順 田中金物商店
安東 澁谷恭三郎商店
鞍山 盛海洋行
營口 大瀨洋行
青島 大青洋行
天津 大澤洋行
旅順 久富商店
大連 千村商店
同 福田金物店
同 高井商店
同 船塚洋行
同 中山洋行
同 宮崎洋行
同 三上商店
同 德本洋行
同 敷紀公司五金船具店

大東書局倣南宋體精刊
齊家治國平天下之巨著
唐宋明淸四大政治家全集
陸宣公全集
王安石全集
王陽明全集
胡林翼全集
△搜羅完備 所收四公佚本，多至十餘種，俱爲不易覓得者。
△校勘精細 用三種以上刊本參校，標點淸楚，毫無舛誤。
△排印精美 全部仿南宋體排印，字體挺秀，格式古雅。
△預約低廉 較木刻本僅及四十分之一，影石印本僅及五分之一
唐陸宣公贄，以政治文章，炳百世，其所著翰苑集十卷，奏議十二卷，至今奉爲圭臬，玆合以山陽丁晏所編公之年譜，整理標點，以公同好。
詩三十八卷，文六十二卷，拾遺一卷，唐百家詩選二十卷，周官新義十六卷，考工記解二卷，年譜三卷，軼事一卷，較坊間所刊僅詩文百卷者不同。
陽明先生語錄三卷，文錄五卷，別錄十卷，外集七卷，世德紀二卷，年譜，全部以明隆慶初刊本作根據，審愼校勘，分段標點，以便研讀。
本書所輯，計奏疏五十二卷，書牘二十卷，批札三卷，並讀史兵略四十六卷，梅英杰纂年譜三卷，彙爲全集，標點明快瀏覽。
平裝二冊定價一元六角 預約國幣祇收三角 精裝一冊外加三角 郵費一角五分 九月底出書
平裝六冊定價六元 預約國幣收一元二角 精裝二冊外加六角 郵費二角五分 十月半出書
平裝六冊價四元 預約國幣祇收九角 精裝二冊外加六角 郵費一角八分 十月底出書
平裝十二冊定價八元 預約國幣一元八角 精裝三冊外加九角 郵費二角五分 十一月半出書
合購平裝全部祇收國幣四元・合購精裝全部祇收國幣六元・預約期十月底截止
●預約處奉天大東書局
●樣張函索即寄●

歐美生乳藥
下奶的特效藥即是歐美生乳藥
服後乳汁湧湧而來 定增數倍之多 有餘、兒強母健、一哺之同歡喜
注意 飛艇商標爲記 講防假冒
定價每瓶大洋一元二角 每打大洋十二元
各埠均有代售
總發行所奉天鼓樓南 歐美大藥房西號

丸散膏丹
星期日減價一半
醫士 李進修 藤雲峯
本號特聘大夫 內外各科 診治諸般雜症 醫藥費從廉 注射各病特效藥針
奉天小西關泰和堂

中年入老期 美麗說明書進呈
精力減退者 要如何防備呢？
不老回春 精力增進 精源祕藥 有「青春之泉」
京城長谷川町 朝鮮製藥合資會社

殺菌止淋丸
一經服用直達尿道止濁定痛
本劑對於淋濁各症可謂對有效、主治各種急性慢性五淋白濁以及由淋毒而起之合併症、如副睪丸炎攝護線炎、膀胱炎腎道炎及女子淋病、凡他藥罔效者、服本劑無不靈確、其主要作用爲殺菌利尿、鎮痛消炎收斂、止淋服藥之後、直達尿道、如急性淋之劇烈症象、能迅速緩解之即頑固之慢性症概於一星期內、亦能漸趨良好洵屬極優秀之治淋特效藥也
定價、每一小盒現大洋一元、中盒二元、特製大盒三元、另備說明書、函索即寄、外埠函購、郵費不加、但信件必須掛號、以免遺誤郵票九折、
奉天大西城門外電車站 英美大藥房啓

惠通行出帆
▲利通號 ●開往芝罘威仁 九月廿三日
▲神愛號 ●開往青島 月 日
▲照國號 ●開往門司宇品今治尾道 九月廿九日
▲神福號 ●開往安東 月 日
▲裕神號 ●開往秦皇島 九月廿四日
電話二一八・三八五二 惠通行

大阪商船出帆
●往開門司神戶大阪 (上午十時開)
▲亞米利加丸 九月廿六日
▲吉林丸 九月廿七日
▲西亞得爾丸 九月三十日
▲烏拉爾丸 十月一日
●開往天津 ▲朝熊丸 九月廿七日
●基隆高雄 ▲中華丸 九月三十日
●開往橫濱 ▲朝熊丸 九月廿九日
▲日東丸 十月五日
船票發售處 滿鐵沿線各站及各埠日本國際觀光局
車船連運票(往復票火車減二成輪船減一成)通用期限兩個月大連門司神戶間船票買往復票價減二成通用期限參個月
▲專屬貨物代辦處 各地國際運輸株式會社
大阪商船株式會社 大連支店 奉天事務所 奉天浪速通一六

阿波共同汽船出帆
●開往芝罘威海衞青島 ▲十六共同丸 九月廿八日
●開往天津 ▲長山丸 九月廿七日
●開往仁川鎭南浦 ▲長山丸 十月二日
●開往芝罘威海衞仁川 ▲卅六共同丸 九月廿六日
大連市山縣通 電話五〇〇一 六九九一
阿波共同汽船會社 大連支店

大連汽船出帆
●青島上海行 (上午十一時開)
▲奉天丸 九月廿八日
▲青島丸 十月十日
●天津行 ▲長平丸 九月廿五日
●基隆高雄行 ▲山西丸 九月廿八日
●新瀉伏木敦賀行 ▲河北丸 九月三十日
●開往龍口 ▲龍平丸 月 日
●北鮮行 ▲遼河丸 九月廿七日
●開往鎭南浦 ▲日東丸 十月二日
大連汽船株式會社
芝罘威海衞淸津雄基 船票發售處 日本國際觀光局奉天分局 日電三九一四 二八六三
大和旅館出張所 全城內分所【日電四六一一】【日電三五〇三】哈爾濱新京各地日本觀光局

產業與經濟

第二十六次全滿商工會議所聯合會 提出議案之說明（四）

（第十）關於滿洲國產業育成迅速決定確立之根本的具體策要望其實施（哈市）

（理由）爲開發滿洲國之資源與振興產業起見、將來愈益有由國外誘致資本之必要、已甚明顯、然在現狀關於產業之保護助成、政府施設尙未完全、他方諸稅公課呈加重之傾向、比日本內地、同一滿洲國內附屬地與附屬地外事業的重課之差異爲甚、以斯狀態誘致外資等、無異緣木求魚、尤其舊政權時代之稅制、今尙多數存在、該運用之雖可最格、惟舊政權時代之稅率、於稅務當局已依自由裁量、悉實施輕減、然其結果則受苛斂誅求之誹、故依據嚴格稅率俾低下之、誠屬當然、鑑斯諸點、滿洲中央政府、當迅確定產業策、圖由負担力而徵稅、期以育成振興之綜合的根本具體策、伸長產業、苟一方獎勵助長之產業、於他方又有俾枯死之意、甚爲矛盾、於茲要望本案矣、

（第十二）對國外輸出高粱酒請願戻稅法實施之件（遼陽）

（理由）昭和十年八月一日改正之酒稅法中、對高粱酒之課稅、極爲高率、而對國外輸出品、無何等考慮、右酒稅對於國內消費爲不賦課者、又向海外輸出之際、當然解除該負担之性質、故對國外輸出之際、請願戻稅法之制定實施、

（第十三）依酒稅改正實施對日人經營高粱酒釀造業者之急激的負担請願緩和之件

（理由）對日人經營高粱酒釀造業者、直接賦課同法之課稅時、受急激的負担、此乃反於當局之主旨、當業者遂呈倒閉、故依左記請願、漸進的實施、

一、向後五年間、對附屬地外搬出須要納稅、

一、其後五年間、對全生產額三分之二、實施納稅、

一、自十一年起對全賦課爲納納、

滿洲之運河問題（1） 渾河運河案之再檢討

關於滿洲之運河問題、並奉撫營運河之開鑿、奉天商工會議所、今次發行第二次運河問題冊子、茲揭載其內容之一部如左、

撫順營口間之運河聯結案、沿渾河爲全長二五〇粁、此中營口近郊之九〇粁、以遼河行駛船隻之便利、故運河之長度爲一六〇粁、撫順之標、高營口海面上僅六十米、此間之土地極平坦、工事比較的呈平易、而該運河內浮之舒艇、以運送撫順並滿洲特產、是文明國人均所考察之點、吾人之豫定、大體運河設備、一切約計三千萬圓、假令現今四百萬屯之撫順煤、以四三五粁之鐵道送致者、三百萬噸依該運河、則比鐵道廉一圓、運河運送煤炭之利、有三百萬圓之起業費、三千萬圓之償却非困難、此外特產之運搬、與商品輸入等、有甚大之利益、或鞍山工業之製品運搬、滿海鐵之輸入等、便利不少、又運河沿岸並行灌漑及發電等、重要案件甚大、不但撫順奉天等地方的利益、日滿經濟提携上、爲重要案件、冬季結氷問題、雖屬難點、鑑於哈市松花江經濟文化實爲重大案件、

渾河流域新工業 煤炭液化之實現（三） 英國維林肯工場之計畫

液化油生產單價之問題

英國之液化揮發油之生產費、尙無正確數字、然最低生產費一加侖爲七片（換算日本貨幣約四角九分、維林肯工場之生產費、比該價低廉極大、假定生產費七片、加配給二四片、一加侖之國產液化油販賣價格爲一志、又比較英國各地揮發油供給塔之外油價格、外油現在爲一志半、故競爭極爲可能、若隨該豫算、液化揮發油製造者呈續出、以國產品充足全英之需要亦非難事、然此係理論故其實際發展性之如何頗難明白、要之、生產費之低下以大工場爲適當、而大工場之建設必要以有力資本、再說依據德國方面之觀測、德國之煤揮化炭液發油之原價、遙爲昂漲、比英國之該生產有疑問之點、故生產單價之問題更要研究、

軍部之期待

就維林肯工場之完成、英國軍部方面、依據戰略的見地、有非常之期待、一朝有事之際、不依存於輸入揮發油、由豐富之國產煤炭中、以獲得必要之燃料、故英國海軍部並航空部、過去對國產揮發油會社締結契約、謀軍部使用品質之統一、現英空軍使用之揮發油、年額豫想達六百五十萬加倫、而因於本年之空軍大擴張計畫、近則達二倍之消費量矣、

（附記）維林肯工場之使用煤炭、年額五十萬噸、加其他諸會社之份、一年消費額不過百萬乃至百五十萬噸、据考察所知、該消費量於英國煤礦一星期之生產、不過占四分之一乃至三分之一耳、（完）

蘇聯第三次五年計畫 於極東「安哥羅斯特萊」之內容（續）

結論

依據以上之調查事業之結果、得如左之結論、東部西伯利亞地方、適生產廉價之動力、則該資源於地質學的及水力學的均豐富、出電力五十二萬基羅瓦特（則三十六億三十八基羅瓦特時）之拜喀勒發電所、建設技術的可能性、已爲明白之事實、

齊連堡煤炭、對小價之火力電氣生產、並小價之蒸氣生產、富最貴重之資源、齊連堡炭田之煤炭、雖不混入移入煤炭、能生產冶金燃炸、依半燃炸化及水素附加法、生產液體燃料是蘇聯邦中最適當之原料、安哥羅河與伊里平河之地帶、埋藏五億屯以上質鐵鑛石、其含油量達五〇%乃至七五%、即該埋藏量比一九一三年克里伊、羅克之埋藏量達二倍、斯安哥羅伊里平地方化、成蘇聯有數之冶金中心地、而該新開拓地之位置、佔東部西伯利亞頗踞重要之點、按沿海州及拜喀勒地方、期待蘇聯最大之合成膠皮、及鐵合金工業之組織、而該工業副產物生產、鋁及各種有機化學製品、除此等基礎的工業部門以外、該地方之富源無盡藏也、更俾誘起各種之工業部門、

現在安哥羅斯特萊之計劃呈完成之狀、建設上之問題當別述之、本文祇述安哥羅企業聯合之今後方針、按第一期之安哥羅諸企業、（沿拜喀勒企業聯合）之富源利用範圍、本體爲水力發電、工場、都市、運輸事業等諸事業、

一九三五年度、水力發電所及全企業聯合之調查資料、豫期具體的體系化、則其第一段已完了調查專依據中央水力電氣建設局之命令、籌備計畫案之具體化、主要項目如左、

（一）、伊爾庫茲克郊外之堰堤建設候補地調查、

（二）、由拜喀勒湖安哥羅河落水口之河床地質水力調查、

（三）、伊爾庫茲克拜喀勒間再建鐵道線路測量、

（四）、齊連堡石灰與庫茲煤田之工業爐炸化試驗、

（五）、安哥羅伊里牟地帶內之鐵鑛研究、

（六）、齊連堡地方耐火粘土研究、

（七）、歐黑普希爾金地方之鋌鋼脈調查、

（八）後拜喀勒地方之稀金屬最終調查、

（九）、齊連堡煤田之粘土（波基莎特）之採查、

（十）、加美羅夫工場之液體燃料調查、及全地方之建設材料研究、以上之諸項目、基本的調查、以三年能完了、又利用三年、自一九三八年度開始建設事業、一九三五年、安哥羅問題研究上爲一轉換期、送第三次五年計劃、期安哥羅斯特萊之建設、準備一切、吾人其拭目待之、（完）

日鮮滿台聯絡運輸會議 出席者全部決定

第十一次日鮮滿台連絡運輸會議、定十月三日在奉天大和旅館開會、該會議出席者、決定如左、

▲鐵道省側、（片岡書記官高橋事務官外五名）

▲鮮鐵側、（佐藤營業局長安宅副參事外四名、

▲台灣鐵道局、（松浦副參事外二名）

▲滿鐵側、（山口鐵道部次長、宇佐美旅客課長等外十一名

▲北鮮鐵道管理局、（白川審查役外二名）

▲鐵路總局、（宇佐美總局長長伊夫次長小池旅客課長外十四名）

再說鐵路局提出之議案如左、

一、改正行李遞送手續之件、

一、關於軍人家眷運費減價之件、

一、關於日鮮滿台聯絡券之程路變更返還之件、

一、改正日鮮滿台旅客連帶運輸辦理手續中之件、

一、改正週遊券旅客辦理規則之件、

再者該會議終了後、會議出席者一行、擬赴大黑河並熱河方面視察、

康德麥酒會社 準備再設立

因土地問題之紛糾、被解散之康德麥酒會社、今次因櫻麥酒之斡旋、再度設立、木村櫻麥酒社長、兩三日中抵奉、着手本格的設立準備、新會社股本金百萬圓、（全額交付）株式不公募、全部由發起人承辦、

全滿鐵道運費統制 已決定大体方針

關於經營鐵道之根幹、全滿鐵道運費政策之樹立、滿鐵鐵道部與鐵路總局間、銳意進研究審議、期全滿鐵道綜合經營確立根本方針、關於運費政策之確立並統一、大體有左記方針、

一、滿鐵綫並包含全國綫之全滿鐵道之單一基本運費之制定、並遠距離低減制之實施、

一、貨物聯絡運輸圓滑起見、社綫國綫不統制品目數量之統一、

一、貨物等級之統一改正、現此等項目、爲最後的研究中、實施期雖遲、然特產登市旺盛期之十二月一日實施關於基本稅率之制定運費基準點、爲苦心之案件、則發現下案、

一、社綫、國綫統一基本運費、制定之即行、

一、統一運費設定上之辦法、施行中間運費、

以上二論爲主要點而一單運費、基準距離比例制、每基羅遞爲二錢一厘之低價、故該基準、不適合於總局經營方針上、係重要之點、現下有力之運費制、爲過渡的辦法起見、採用滿鐵總局之二元制、以謀新運費之制定、則該基準如左、

一、京圖綫、（三錢）

二、奉山綫、（二錢一二厘遠距離遞減）

三、廣軌綫、（三錢五厘）最低率、京圖綫以遞三錢程度統一、[illegible]產業開發、實施遠距離遞減、同時統一省綫、鮮鐵、滿鐵、國鐵之品類種目別、及運費最低計算數量、大體以省綫鮮鐵爲基準、加以滿洲之地方的關係、滿洲內之滿鐵四等級制、國鐵六等級制、一律統一爲六等級制、且謀連帶運輸之圓滑、於產業開發上、裨益甚大、

中國銀行之積極的放款

大西門裡瀋陽中國銀行、最近決施行銀行業務之積極化、對市內商工業者、開始放款、去年九月中、放款額雖不過五十、最近達百萬以上、

盤山台安縣下 農民金融合作

奉天省管下、在盤山及台安兩縣、未實現農民金融合作社之成立、向當局繼續運動、最近新京財政部、允許支給國幣一萬圓之補助金、

全滿之米作 豫想大体比去年增二三成

本年全滿之稻作狀況、因春季及初夏之寒冷、呈減收、今年因七月下旬之洪水、蒙若干之損害、至於收穫期、天候亦呈順調、鑑全滿總收穫、比去年大体增收二三成、東亞勸業公司、比去年之總收穫十五萬百八十三石、本年度豫想二十萬六千二百十六石、他如營口平和農場之收穫、比去年達二倍、米質比日本內地米無異、

該公司調查各農場本年度收穫豫想如次、

吳家荒農場	二、三五〇、[illegible]
公太堡農場	八五三、一〇
奉天農場小計	三四一一、[illegible]
通遼農場	一六一〇〇、[illegible]
鐵嶺農場	一三三六、[illegible]
營口農場	二〇三九一、〇〇
河東農場	四三六八、[illegible]
綏化農場	一六七四九、[illegible]
合計	[illegible]

新糧登市

【北鎮】自春以來紅糧騰漲、民食缺乏、連日不炊者有之、紅糧每斗漲至二元四、現在新糧上場、紅糧每斗落在一元二角、民衆得免飢餓之虞、咸感慶幸云、

【海城】縣公署、前會通飭各區警察署、爲對於柞蠶絲狀況、及蠶絲工廠狀況、並農事情形、得詳加調查、仰即會同鄉農會、妥切調查、迅速具報、以憑彙轉云、

奉天柞蠶界 樹立復興策

奉天省之柞蠶業、全滿柞蠶業中佔九成、年產額達一千五百萬圓乃至二千萬圓、最近隨世界纖維工業之發展、柞蠶絲之需要、益呈增大、製絲業者呈原料難、反之滿洲柞蠶現狀因當局之獎勵不徹底、且農民無自覺、每年減少、奉天省公署、自康德三年度、開始指導獎勵、

棉花收買所 開始買棉

【錦州】滿洲棉花會社錦州收買所、（錦州北關監獄後）、刻以新棉將行登市、該所爲收買計、乃於二十四日開始收買、除市內貼條週知外、併函各區署村、代向農民轉告云、

歐洲金流出 多向美輸送

【紐約廿四日發】國通由歐洲向美國送現欵契約、自本月初至二十日止、已達九千四百萬金元之多額、而在二十三日又成立總額千百七十萬金元輸送之現欵契約、其區別如左、

單位萬金元

自英國	六九〇、
自法國	三一〇、
自荷蘭	九〇、
自印度	八六、
合計	一七〇、

八月登錄商標

【新京】八月份中、國務院商標局申請商標登錄數如左、各國重視滿洲國、不難窺知、是爲事實上之承認、

日本	一一一	英國	一五
意大利	二五	德國	一四
瑞西	六	克	一〇
滿洲國	一二	其他	一
計	一八五		

日米作不佳

【東京二十五日】以八月十五日爲止、依據農林省調查、米作況收穫豫想爲六千萬石、最近天候不順、益呈悲觀狀態、至九月二十日截至之收穫豫想、今月末發表、農林省內、有樂觀悲觀兩說、關東東北太平洋岸之作況、極爲不良、全國的收穫、亦不達平年作、比第一次豫想、第二次豫想、更爲不佳、而米價因悲觀說益呈昂漲狀態、

錦縣商況調查

【錦州】錦縣縣公署、茲奉省令、爲整頓各種商業、加以統計、並期將來之提倡、着所屬調查具報、縣署奉令後、即行通令城內各署、轉飭各分所長、切實遣警調查、以便報省備核、城內署以轉令各分所、茲誌調查事項如左、

一、商號種類（及字號）

二、開設之地址、

三、開設年月日

四、資本額、（獨資及集股）

五、營業人姓名籍貫、

六、經理人姓名籍貫、

七、柜夥人數、

八、許可証之號數等、

中央銀行市單

滙紐約	廿八弗十六分十三
滙倫敦	一志片十六分一
金票	一〇〇圓〇〇
鈔票	七五圓〇〇
滙上海	七七元〇〇
滙天津	七七元〇〇

行市 廿五日

條銀金標

倫敦銀現行	二九片一六分五
全 遠卯	二九片一六分五
紐約現行	六五仙八分三
上海標金	午前
開市	八九六圓二 大價九〇〇圓二
下行	八九四圓三 小價八九二圓〇
午後開行	……

中外滙兌

	午前	午後
英美匯兌	四弗九二……分	……
美日匯兌	二八弗二八圓	……
日美匯 賣	二八弗一六分一五	……
日美匯 買	二八弗一六分一三	……
美國上海匯	三七弗六二仙	……
上海東滙 賣	一二九圓分四三	一二九圓四分一三
上海東滙 買	一三〇圓分四一	一三〇圓四分
上海美匯 賣	三八弗一六分五	三七弗八分三
上海美匯 買	三八弗一六分七	三七弗二分一
上海英匯 賣	一先六片一六分三	一先六片一六分三
上海英匯 買	一先六片四分一	一先六片四分一

奉天城內匯兌	一、三〇二
國幣匯上海	……
國幣匯中銀	……
現洋票匯天津	一、三一二

各地錢鈔

●大連匯上海 午前	九八圓〇〇 九七圓五〇
午後	九六圓八〇 九六圓七〇
●大連匯烟台 午前	九八圓七〇 九八圓三五
午後	九七圓四〇 九七圓三五
●安東匯滿上海	一三一圓〇〇
金票換現大洋	一、〇〇〇
鈔票換現大洋	一、三四三
中交票換匯現洋	一、三二〇

奉天 ●日站金票對國幣

	午前	午後
開行	……	……
下市	……	……
大價	……	……
小價	……	……
妥數	千	萬

●全國幣對金票現行

九點	一〇〇〇〇	一點	一〇〇〇〇
十點	一〇〇〇〇	二點	一〇〇〇〇
十二點	一〇〇〇〇	三點	一〇〇〇〇

●鈔票對國幣開行

	午前	午後
開行	一三三八〇	一三四五〇
下市	一三四三〇	一三四五五
大價	一三四六〇	一三四八〇
小價	一三三五〇	一三四三〇
妥數	四四萬五千	一二萬

●國幣現行

九點	一三四〇〇	一點	一三四五〇
十點	一三三八〇	二點	一三四七〇
十二點	一三四二〇	三點	一三四五五

大連 ●鈔票對金票（近卯）

	午前	午後
開行	一三三五五	一三四五〇
下市	一三四六〇	一三四五五
大價	一三四六〇	一三四九〇
小價	一三三一〇	一三四二五
妥數	四〇〇萬	一四五萬

	午前	午後
開行	……	……
下市	……	……
大價	……	……
小價	……	……
妥數	萬	萬

安東 ●國幣換金票

	午前	午後
近卯開	……	……
同下市	……	……
遠卯開	……	……
下市	……	……

●同現行（一千）

九點	一三三一〇	一點	一三四五〇
十點	一三四五五	二點	一三四九〇
十二點	一三四五五	三點	一三四五五

●鈔票對小洋票現行 一〇七九〇

●對現鈔票現洋行 一一三五〇

開原 ●金票對國幣現行（午前）（午後）

九點	一〇〇〇〇	一點	一〇〇〇〇
十點	一〇〇〇〇	二點	一〇〇〇〇
十二點	一〇〇〇〇	三點	一〇〇〇〇

新京（午前）

●鈔票對金票	一三三九〇
●國幣對金票	一〇〇〇〇
●帑對鈔票	……

午後

鈔票對金票	一三三九〇
現洋票對金票	……
國幣對鈔票	一〇〇〇〇

哈埠 ●國幣對金票（午前）（午後）

十一點	一〇〇〇〇	二點	一〇〇〇〇
十二點	一〇〇〇〇	三點	一〇〇〇〇

新航空路開辦

本會社由十月二日將全線航空時間表改正並同時開辦左記之新航空路線新設飛機站

延吉	由新京二時間
清津	由新京二時間三〇分 但龍井村清津間由十二月一日開辦
洮安	由新京一時間三〇分
嫩江	由齊齊哈爾一時間二〇分 由大黑河一時間
通化	由奉天一時間

1 齊齊哈爾—洮安—新京間

2 齊齊哈爾—嫩江—大黑河間

3 奉天—通化間

吉林	延吉	27圓
吉林	龍井村	27圓
延吉	龍井村	5圓
龍井村	清津	12圓
齊齊哈爾	洮安	19圓
洮安	新京	24圓
齊齊哈爾	嫩江	23圓
嫩江	大黑河	25圓
奉天	通化	24圓

詳細事項請向滿洲航空株式會社營業所或日本觀光局詢問爲荷

滿洲航空株式會社啟

電話五五一六・五五一七・五五一八

整腸劑 病根寧

我人欲健全其天賦之健康首先驅逐腸內之雜菌

病根寧者、乃含有二種之乳酸菌與蛋白消化菌、對於腸內有害細菌、營拮抗作用與消化蛋白作用、對於上述目的、確有奇效、四時家庭不可不備之聖劑也

包裝 片劑 五〇 一〇〇 五〇〇片 各一瓶 顆末 二五 一〇〇 五〇〇瓦 各一瓶

各埠大藥房均有出售

總發售處 鹽野義商店 大阪市東區道修町三丁目

若素

去病益壽　整腸補血

闢矣療病之新道

人類的生理機能岐分消化、呼吸、血液循環、運動、思考、感覺等各門而致高度之發達、故外觀似乎各有各之原動力、是以疾病之治療、亦祇指有障碍之機能而投藥、即有患胃腸疾、投與胃腸藥、有患呼吸器疾、投與呼吸器藥、而以各個挽救爲能事、雖然所有機械、隨所具構造相異、其工作亦有千差萬別、但至運之動力唯一不二、人所皆知、人類生理機能、亦同然、在其奧底貫通一個力量、－即生命力、凡百機能藉得圓滑

轉運也、然則設能增强此統管生理機能之原動力、勢必影響於所有生理機能而將消化、呼吸、血行、運動、思考、感覺等所有機能之障碍、予以一括挽救也、由此見地、如今遂有療病之新道闢矣、惟『若素』效果之根本其由此也、試就本藥所公開之

効能、一、消化器系統項下、網羅急慢性胃腸加答兒、胃酸過多症、胃擴張、胃弱、胃下垂、胃阿都尼、胃潰瘍、食慾不振、腸胃內異常醱酵、腸自家中毒、加答兒性黃疸等

一、呼吸器系項下有肺結核、肋膜炎、肺炎、

一、新陳代謝系統項下有脚氣、腎臟炎、糖尿病、貧血、浮腫、盜汗

一、婦女病系統項下有産褥、姙娠中衰弱、惡阻、乳汁不足

一、腦神經系統項下有神經衰弱、不眠、歇思脫里、

一、乳兒疾患項下有消化不良、綠便、粘便、鼓腸、吐乳

等々極爲多數、假使賴於對症藥治療、則雖有數十種之藥劑、亦恐不及、『若素』一劑而能有如此廣汎效果、所由蓋在本劑之作用以人体生理機能根源生命力之增强爲主要目的故也

治病的藥劑與保健的藥劑

藥有兩種、患病後服用始有効力者、與平常服用而可防患未然者是也、普通藥劑多屬前者、即患病後宜服之藥、頭痛藥、退熱藥、清導藥等皆是、如果未有頭痛而服頭痛藥、未有便秘而服清導藥、則反有害、乃當然之結果耳、蓋此項藥劑因屬化學的對症藥、故機械的性成、而起反對作用、以致有害無益之結果、在此觀念下、云未病而可服之藥、幾等於零、亦無不可、雖然『若素』病後服用有促進

治癒之功、自無待言、雖於平素無病而用、亦能豫防疾病、且無他藥及作用之廣也、此蓋基於『若素』的藥性所使然、即包含諸種榮養素維他命、霍爾蒙、酵素等之純正黑菲菌劑所持特色之一也、凡疾病立於充實的健康前、即成一個無力的存在、『若素』係儘先去謀健康之充實爲本能之藥劑即胃腸之機能得以整頓、新陳代謝轉於活潑、睡眠、便通均能改善、患病機會縮少一層、終而可達無病之境、且其藥價極爲低廉、雖通常連用、所需經費、不足爲意、

防止腦神經的過勞

文化生活愈加繁劇、腦神經愈陷過勞、因而精神作業、執務能率每況愈下、身体方面亦傷健康、終患結核及其他衰弱病而苦惱之人、與年俱增、此項現象爲人類社會、前途殊堪深憂、

又考今日一般對於腦神經過勞症之調理法、非投腦神經直接的榮養劑、鎮靜劑爲能事、即投麻醉的藥劑、以謀抑制頭痛、不眠等症狀爲能事、此項療法雖不無一面之効用、然吾人須進而想到另有全身療法的廣汎効果藥也、『若素』實際饒含腦神經之

榮養素、萊精、及其他燐化合物、但本劑所以能有挽救腦神經衰弱、退消不眠等々效果、與云其由上項成分之直接作用而來、寧可云爲由更廣汎的榮養素、維他命、酵素等之綜合効果、以及能賦活胃腸及其他組織細胞之所謂活性酵素等相協力而去改善全身狀態等々作用應有之歸結、則更爲妥當也、是以本劑不特對於腦神經之過勞症有効、且以當中年後易陷疲勞的虛弱体質者之培元補精用、極有美滿之効驗也、

「若素」絕無代用藥！

原來、名藥之旁、類藥叢生、勢所不免、『若素』何獨不然、最近世間有諸種類藥繁多、藥房之中、亦有羼稱藥効無異『若素』、勸客代用、以謀市利者、爲數不少、雖然於『若素』絕對不能有可以代用之類藥、蓋『若素』係由數百種黑菲菌中選用醫藥價値最高之一種、經特殊完美之設備依專賣特許之方法製成、而其藥効有獨到之特徵、不言可知、則雖有市井所謂類似藥、作如何之宣傳、亦不値識者一笑也、惟希一般諸位、不爲此輩所欺則幸甚

賜購『若素』每一瓶

附送贈品二種不取分文

各藥房一齊實行！

本書係產婦人科界權威者醫學博士中島精先生所著關於婦女或嬰兒易患疾病之症狀、病理、調理法等本於最新學理施平易懇切解說之小冊子諒爲家庭必備之醫學顧問、正在本地各藥房對於每惠購『若素』一瓶者奉上一冊、更添贈美麗『錠劑攜帶用小型容器』一個、以酬答平素之惠顧

醫學博士　中島精先生著
結婚起至育兒
婦人一生的顧問醫

錠劑攜帶用小型容器

藥價低廉

粉末卅日量
錠劑三百錠　日金一元六角

用量　三百錠裝者可爲大人之約廿五日量・十歲前後之約四十日量・五歲前後之約五十日量・三歲前後之約六十日量

總發行處　株式會社　榮養與育兒之會
日本東京芝公園十一号地
振替　東京　一七〇〇番
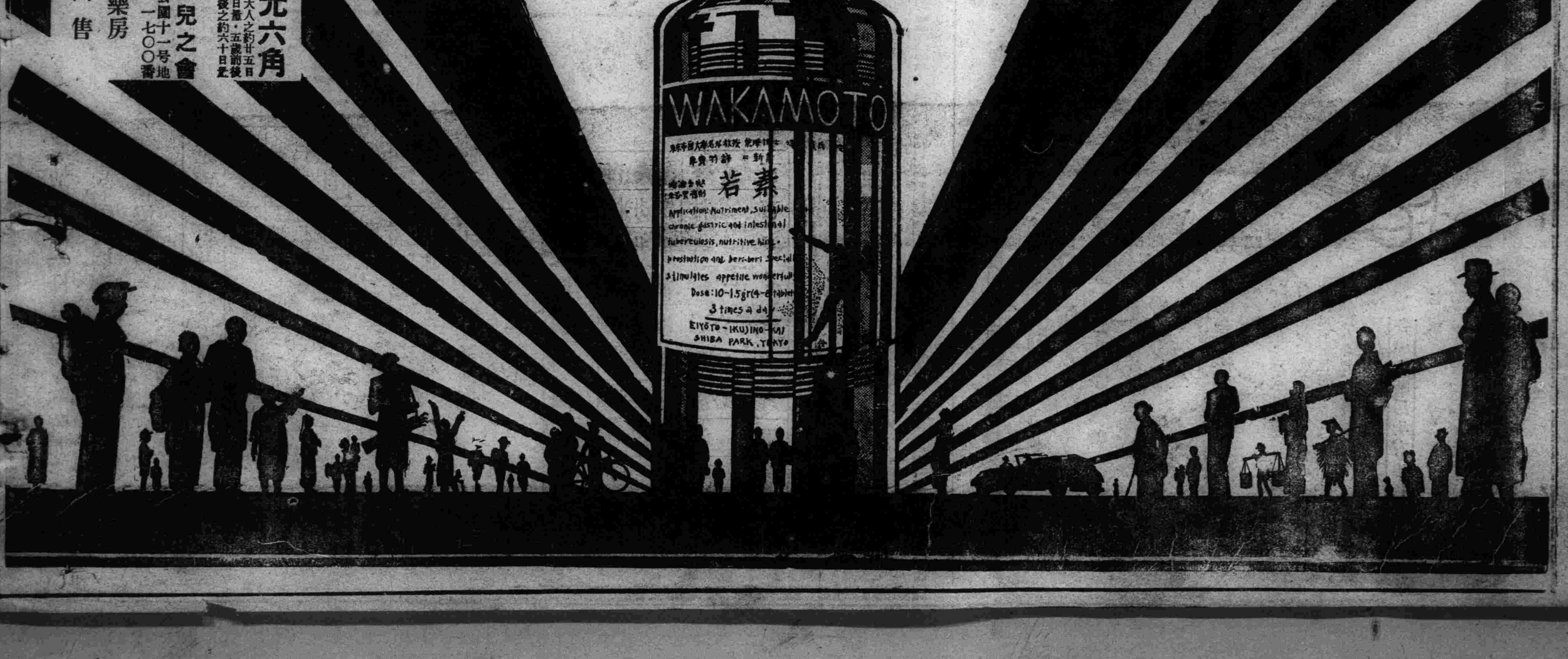
各地著名藥房
皆有出售